盛京時報
The Shengching Shibpao

論說

勗平和會議 (丙)

議和停頓。未見好音。重開與否。以仍坐五里霧中。眞令人急不得惱不得也。然而內訌一日不息。庶政無由而理。內之商民交困。險象叢生。外之邊疆不靖。藩籬將撤。在此南北相持。爭事意見之際。正不知將何以處之。以和會殉國乎。以國殉和會乎。度其利害。權其輕重。則救國爲先。和議雖少受委屈。勉爲讓步。不爲過也。故自今日內外大勢言之。和議速速重開。固爲四萬萬人心目中所切盼。卽重開之後。望其得圓滿之結果。亦吾人所馨香而禱祝者也。

然則。和議重開之後。果能圓滿解決。不蹈前此停頓之覆轍乎。則又在所議之問題。孰宜先。孰宜後。孰宜重。孰宜輕。孰宜緩。孰宜急。而分之矣。語云。知所先後。則近於道。矧雙方所議者。爲國家命脈之所繫。又烏可不權其緩急先後輕重。而冒然以意氣從事乎。第一次和議之開幕也。劈頭先提出陝西問題。參戰軍問題。此二問題。在和議席上果有爲先決問題之價値乎。吾人不在局中。固不知其果否宜爲先議。惟就大勢言之。則頗有急於此重於此者在。不先決其急者重者。而徒爭執私見上之小問題。宜乎雙方激於感情。而卒有停會之不幸也。夫南方所爭者何。非法律問題乎。非地盤問題乎。精神物質。宜莫切於此。乃不先議是。而徒追求於皮毛之間。其因小以害大。固早在識者意中矣。故今後和議重開。須先解決根本問題。以根本問題解決後。皮毛問題。自隨之迎刃而解也。不然。雖開百次會議。未見其有好結果。徒滋紛議而已。和議云乎哉。

章太炎救國危言

章太炎先生秉天地之正氣爲海內之碩果肇造化學究天人傷懷國事疾惡如稽仇中敬文信國不是過也頃得其在護法後援會主戰通電之稿亟錄之以供我愛國護法之同胞電曰(銜略)和議開始南方代表不以恢復國會懲辦禍首爲言已失護法本旨及陝西危急陝議員痛哭力爭唐總代表始以撤換陳樹藩要求而於許蘭洲張錫元默無一語假令北方如約猶無解於陝西之禍況幷此亦未聽從耶邇者陝已垂亡北軍仍絡繹前進明以陝爲策源之地而目的實在四川若和議不成西南猶有宣戰名義不幸而爲鼠竊狗偸之和平則我已奉其正朔彼時再有抗拒師出無名徒自取辱川果淪陷滇黔亦能安枕滇黔窮蹙桂亦孤危是則統一之權全歸北虜雖欲捲土重來不可得已唐總代表素與北政府鈎通唯欲拍賣西南以便其個人私計敝會早將此情宣布於時事未現奈衆信未孚今則圖窮匕見想西南群帥當已了然要知今之充代表者皆爲自身地步而於其主體無問也謂宜速將和議廢止明令討伐川滇黔勿再懷芥蒂粵滇桂勿自生衝突戮力對北猶可背城一戰縱無飲馬江流之望尙有偏南半壁之形若躊躇不決坐待寇來外則容漢奸之玩弄內則以骨肉爲寇仇吾知和戰兩端互相牽掣兵機一懈强敵相乘不過歲餘西南將士必無噍類焉有個人權利之可求也迫切警告急不擇言惟諸公察之護法後援會章炳麟等叩麻云云

講和會議權限

三月二十二日國民新聞社論云頃者日美英法意其餘各國代表者會於法國維耳塞協議講和要項其議事大有進境云然是不過五大國間之交涉進境耳此講和談判之對手中歐同盟未與于此議且俄國今尙不參加該會議等講和會議之前途亦可謂多艱也

此次講和會議之前途如斯多艱也膺其事者一意專心雖努力以全其功然恐其不及依客歲以來之經過觀之關係者知其艱難否講和要項徒附等閑反以解決海洋自由徵兵制撤廢仲裁裁判擴張人種問題等問題以外之問題鬪其論議固是人世之閑問題也雖何人所能容喙而且得自由論述者故舉東西兩半球而傾倒于此等論議互相辯難攻擊惟恐其不及甚至謂不容自己主張唯有脫退會議而如使德奧諸國民聽之必嗤其無意義之同室操戈豈不可愧哉講和會議之唯一要求卽定中歐同盟諸國之處分且實行之者爲天下之至難事也然閑却此至難事而互耽于論爭決非策之得者於是吾國人忠告于參預維耳塞會議者以勿語講和會議主題以外之事講和會議者如其名以結戰爭之局復和平之舊爲其目的參預者之權限亦不出此外現如國際聯盟之事與講和條約全然爲別個問題故不拘美國大總統自提起之美國民中反對者多使上院承認之蓋不可望參加講和會議者皆多智雄辯之士出其振驚一世之言者決不爲少雖然驚世者必不可欺其民此次各國之代表如爲踰越彼與之權限外與國憲國體不相容或危國家存立之說則假令在外交坫壇雖制一時之捷必招國民之反對不可不陷前跋後實之窮而是皆不外于涉講和會議權限以外之過彼等亦所不可不知自愼自務也

海洋自由問題之經緯

海洋自由問題於去年十一月決定第一次對德休戰條約之際留置厥後美總統威爾遜渡法與英相魯意喬治爲種種折衝英國以威總統三十四條講和原則中雖有不問平時戰時於領海外之海洋認有絕對自由航行權之條文而解釋其他處之演說則不置重平時惟有務必根本改善戰時國際法規關於戰時封鎖戰時禁制品及含有敵性私產規定之意思故言對於此問題之眞意不明瞭試觀英政府當局及輿論之趨響則海上權於英國國家存立上爲絕對必要者而根本改正現在程度之海上拿捕與其餘海戰法規則爲英國存立上之危險是不易贊成威總統之提議美國雖然憤恨德國無制限之潛行艇戰於海上與英海軍互一年間執共同動作始終努力維持現行之海戰法規以得勝利因之今日改正之爲不可若威總統之意在確保平時之海洋自由則今日無外國船認英國綫海上航駛之自由爲沿岸貿易爲反駁時則威總統亦於此問題當先置之要之威總統之意嚮在根本的改正戰時海戰法規就此點與英討論則迄於或點可至貫徹其主張也

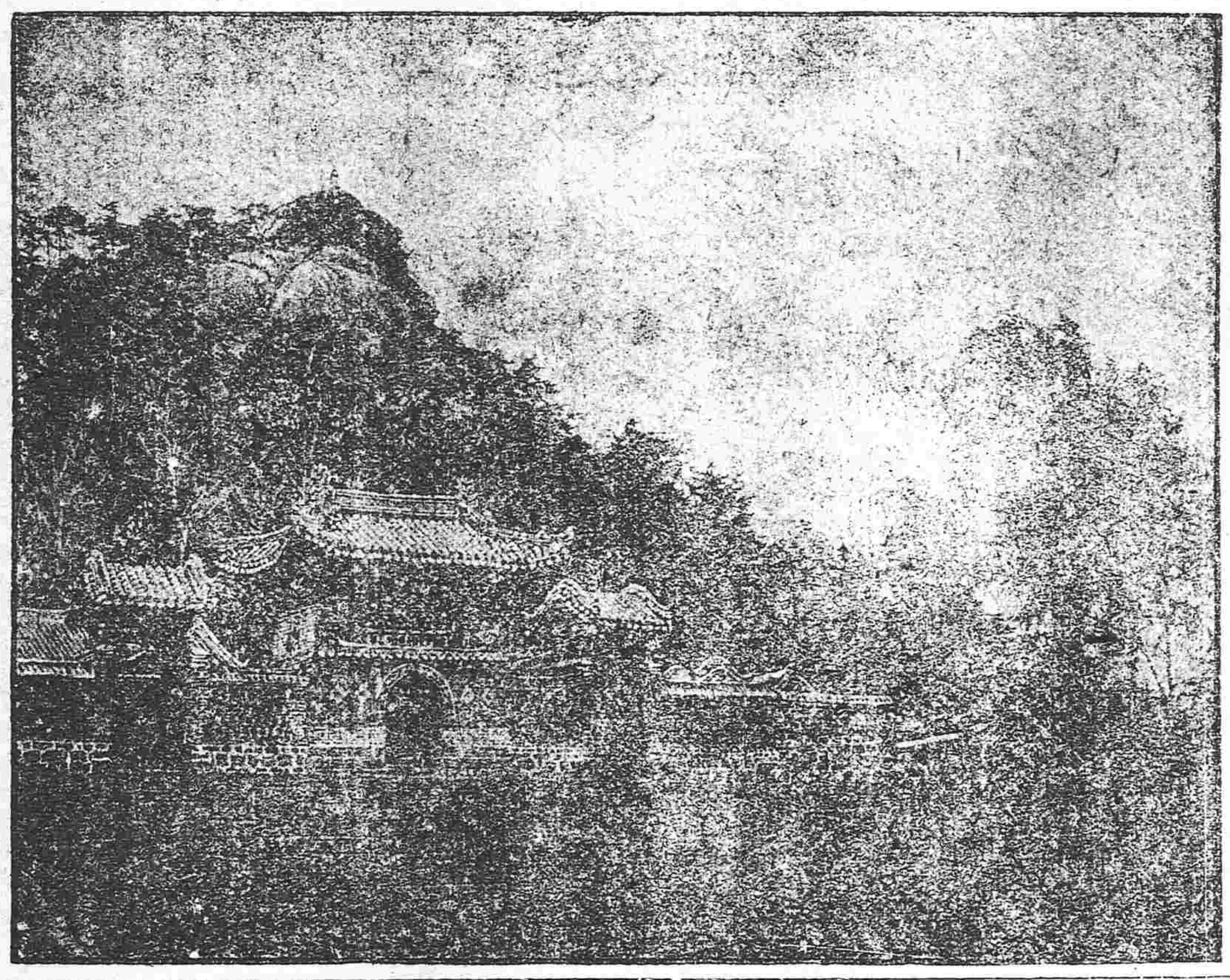

憲法起草委員會開會請形

二十六日憲法起草委員會於下午一時振鈴開會委員到會者共五十三人委員長鄭萬瞻主席報告前次議決大綱係採用內閣制當經王君澤攽李君繼楨補提大綱五項均係與內閣極有關連本日開會擬卽以王李兩君所提出之五項大綱先行討論如大家均承認此五項提議者卽作爲今日議題按次討論報告畢卽付表決起立者三十三人多數遂依次討論第一國會應否有國務員同意權黃雲鵬首先發言大畧主張大總統任命國務總理時須經衆議院同意云云繼由秦望瀾陳懋鼎鄭鎔胡鈞王澤攽向乃祺等互相討論大概贊成黃君主張者居多數最後主席卽以黃君之主張付表決贊成起立者三十四人多數通過第二應否規定不管部之國務員之問題此議題係從前憲法大綱內議題之一因與王李兩君所提議第一國會應否有國務員同意權一項有連帶關係故由主席臨時報告加入首由劉朝望發言繼則陳懋鼎陳光譜孫孝宗黃雲鵬鄭鎔袁榮叜陳煥章向乃祺劉映奎秦望瀾易克臯吳文瀚饒孟任等均有討論大致主張不管部之國務員不得過各部人員三分之二而向乃祺主張尤力最終主席卽以向君主張付表決起立者三十三人多數通過第三國會應否有彈劾國務員及不信任國務員權鄭鎔首先發言大致主張國會之彈劾國務員權應專屬之衆議院云云吳文瀚陳煥章均贊成鄭說繼由陳懋鼎發言大畧亦贊成鄭君之主張但云國務員有違法行爲時固當予以彈劾假如旅進旅退有失職行爲時雖未至違法似亦應予以彈劾云云後劉映奎向乃祺王保鏡饒孟任胡鈞劉朝望王文芹等皆互有討論辨論頗久主席以天色已晚且以此項問題關係甚重不可草率了事應俟下次開會再詳爲討論遂宣告延會時下午五時

紀事小說

冰僧(三) (悔齋)

先是邑獲劇盜。公子賄之使誣明經。且曰汝從我。當脫汝於死。令又受公子賕。遂逮明經。褫衣衿。日施榜掠。兩股肉爛。卒不服。公子又使人風母曰。明經罪辜。非公子無能脫者。媵玉姑。明經免矣。母泣曰。玉姑已字李氏子。義不二夫。且陷父以刦其女。是夫也。禽獸而衣冠者。老嫗恨不能食其肉耳。公子以謀未遂。益賄令而虐明經。李既廉得其情。往視明經。獄卒故識李。且心知明經寃。導入。見明經席地臥。兩股間血肉糢糊。息奄奄垂死矣。開目見李曰。汝來大好。吾命在旦夕。朽骨當累汝矣。此地不可久居。我死乃亟去之。言已大喘。李曰。余誓當鳴丈寃。明經不言。微搖其手。久之寂然。近視之。已長逝矣。李抱尸大慟而去。

李出獄。奔告玉姑母女。女聞信暈絕徐蘇。乃與玉姑入獄收斂父屍。喪費無所措。李往來戚友間。儀醵得二十金。草草殯葬而已。旣畢葬。母擬挈玉姑詣廣陵依舅。舅賈人也。設肆於廣陵。家小康。李旣送其母女於廣陵。舅欲留襄肆中事。李不應。一夕忽不辭而行。抵金陵。貲斧罄絕。日於街頭售技擊劍以糊其口。如是者三月。一日公子從數騎出城遊獵。李阻伏道左。驟出刺之。洞其胸。斷首而馳疾如風。羣奴追之抵邑署。李直詣堂上。擲首於地。大聲曰。我殺人。律宜死。令大駭。使衆役趨縛之。李笑曰。我欲逋者。尙肯自法此耶。從容就縛。令訊其姓名。李曰。殺人者死。絜絜何爲。卒不言。令以証據確鑿。遂定讞待秋決耳。(未完)

滿鐵定期船 大連出帆

一榊丸(三四〇二噸) 每星期五正午開往青島上海(由上海駛回之時逕至大連)

一神戶丸(二九二三噸) 每星期二正午開往青島上海(由上海駛回之時暫泊青島)

除本事務所外在營口遼陽奉天鐵嶺長春各站均發售聯絡船車票兩船現均有設備無線電信機發售船票時間在埠頭事務所至開駛之日午前十二時四十分止若在代辦所同于午前十一時二十分截止

南滿鐵道株式會社 大連埠頭事務所

日本郵船會社 瀛船 大連出帆

相模丸 三月三十一日 門司神戶 橫濱行

代理店 三井洋行大連支店

船票由本出張所自賣如有坐客請至本所購買 電話 四六〇 二〇一

招募電車乘務員練習生

本所現擬招募練習生一班願應募者於陽曆四月五日以前到本所投遞親筆自書之履歷

募集人數五十名(中國人)

年齡 十七歲以上二十三歲以下

試驗 陽曆四月六日(星期日)午前八時起試問學科四月七日試問學科台格者檢查身體

合格者當即錄用分給宿舍及被褥等併於練習中每日支給日金四十五錢

大連吾妻廣場 滿鐵電氣作業所

新到眞正老牌辣克補丸牛痘漿 批發價値從廉

當售中外各種應症膏丹藥酒膠露不誤 批發代理須先函酌訂 外埠購者欵到發貨

總發行處 奉天省垣大南門裡 齊魯大葯房謹啓

開原聲明被搶契照作廢

啓者鄙人於客歲舊歷冬月二十七日晚間被賊搶去銀元奉票首飾等物並契紙六張惟契紙係外人借錢抵押在鄙人之手乃係張殿福信字三百四十號張坤信字三百一十四號一張坐落城後白貴喜字一千一百零八號又自報生科地十二畝以上二張均坐落巴爾虎屯除已在縣公署禀請存案外今特登報聲明嗣後無論落在何人之手概作廢紙恐未遇知特此聲明 王臣啓 住開原城裡財神廟胡同

滋補衛生丸 每丸專治氣血兩虧心氣怔忡夢遺滑精四肢懶倦氣喘心驚諸虛百損五勞七傷男女皆宜常服勿以尋常補藥視之如服此葯大見功効後再改服本堂 開胃健脾丸 每丸六角五分 丸强壯身体培補眞陰服之百無一失

神效活絡丸 每丸當治筋脈拘攣半身不遂口眼歪斜骨節疼痛角痛行動不得自由腰膝酸軟麻木不仁等症本堂虔製此葯煞費苦心獨得其妙光顧者日不離門誠濟世之良葯也北京任慶餘堂製 均售現大洋

代理處 奉天城內 中西大藥房

一、(馬克斯威爾)篷型箱型及貨物自動車現已運到四十二輛

二、(希波來)篷型小型大型現已運到六十五輛

三、(來帕弗利克)貨物自動車載重由一噸至三噸預定三月中運到十六輛

以上各種自動車均係由美國直接輸入價格既極低廉燃料亦頗省減實最經濟的之自用品也

大連市信濃町七十三番地 斯密斯自動車株式會社 電話一八二六番

双山縣農商兩界公頌駐防双山暫編陸軍第二混成旅步兵第四團二營五連連長趙玉崑排長王壽山擊匪偉績

双山縣地廣哈拉巴山之右素號胡匪出沒之鄉頻年以來人民受害匪淺近復異常猖獗先前地方上雖有警察保衛團駐防陸軍大抵或因兵力單薄無濟於事或因匪一串境即報肅清本年舊曆正月廿日暫編奉天陸軍第二混成旅步兵第四團二營五連連長趙玉崑排長王壽山接防到双未暇入防聞警帶隊協同双山一區警察而出以久勞之步兵追奔食之騎匪半日之間曾走六十餘里於三月八號竟將胡匪二十餘名在懷德縣窮八家子地方圍住當場擊斃匪首双勝海樂東邊三名並夥匪七名奪獲快槍兩杆匪馬十餘匹匪乘夜逃竄四遠聞之喪胆從此農商得以安業各界感佩之餘用揭報端以彰偉績

敬謝華安保險公司賠欵迅速廣告

二福堂名下房屋坐落營口東北二道街案於上月二十號晚失愼幸在華安保險公司保有火險現銀五千兩當經該公司查明如數照賠該欵刻已收到足見該公司誠信交孚賠欵迅速特此登報以表謝忱

二福堂 天順吉 德隆行 謹啓

恭頌陸軍第二混成旅二團一營一連連長朱曉嵐君子德政

前年蓋平縣清亥莊地佃戶屢起風潮經朱君曉嵐來蓋彈壓軍規嚴肅鄉兵有方彰於佃戶推誠開導佃戶感激甘願承種交價前感朱君德政無可酬報謹登報端用對收德耕佃謝忱于爾蓋平縣四大案公民同啓

自四月一日起 安奉路火車開駛時刻改訂

本社安奉線客車開駛時刻內中之小部分有所改訂欲知其詳細者請向各該最近車站又或向本社大連管理局營業課一問便知特此佈告

南滿洲鐵道株式會社

有知逃妓綫寶踪跡者通信即付謝金

啓者敝館於舊曆二月廿一日晚間由窗口同客張某潛逃妓女綫寶一名係江蘇人年十八歲圓胖臉拐逃該妓者不外開原時關福昌緣張某舊歲在本驛坂井洋行解任事當因行爲不正被革嗣入松隆洋行又被開除其時該與妓女綫寶結有不人之緣關某自被洋行開除因欠敝館宿資九十八元以致却步不前始於本月二十日主使其友僞報張某者發生拐逃妓女情事敝館除在日警署呈請立案嚴緝外特此登報設有知其下落送信者謝洋二十元指實地點送信者謝洋五十元獲送來館者謝洋一百元恐有不信特以登報爲憑

開原附屬地群艷書館謹啓

營業 低利放欵經理存項 包辦實業 接濟資金

奉天浪速町 東洋拓殖株式會社奉天支店 資本金一千萬圓

特色 利息低廉期限從緩不分中外莫煩紹介 債券發行額金三千五百萬圓 克己接洽和睦擔保物特別 定貸對借款每千元只收四元不收他項雜費

橫濱正金銀行奉天支店 奉天城內四平街

資本金四千八百萬圓 積立金貳千四百參拾萬圓

電話 日一二番 日二二番 中四七一番 日客用五三七番

總行 日本橫濱

支店 東京 神戶 大阪 下關 長崎 倫敦 里昂 紐育 桑港 兒斯安節兒斯 布哇 孟買 細牙脫兒 布崖腦斯愛伊列斯 拉巴牙 馬呢拉 羅卡卡達 蘭貢 香港 漢口 新嘉坡 西貢 泥斯 青島 濟南 上海 天津 北京 牛莊 大連 開原 長春 哈爾濱 海參崴

◎聲明 低利放欵限期從緩 不分中外莫煩紹介

奉天十間房 滿洲農工株式會社 電話日五二八番

營業課目 ○低利放欵○經營農業○受託土地建築物之管理及處分○買賣各種債票及股票○貨借保證事宜○代辦商業行爲○辦理

中國局勢

南方不肯輕易續會（廿七日發 上海專電）

▲對于張瑞璣報告之懷疑

南方代表對於張瑞璣之報告仍然懷疑不以爲眞並指摘該報告中有瑞璣擬二二日親赴與平三原各戰綫與許于各方接洽會商停戰劃界事宜務求兩免衝突暫息民喘等語足見陝事尚未終了現下仍不肯輕易續開和議

北代表交涉閩省劃界（廿七日發 上海專電）

朱啓鈐二十五日特派汪有齡・徐佛蘇李國珍等各代表前赴南方代表事務所通告謂據閩督李厚基來電云閩省劃界停戰事宜現經決定南軍陳炯明妥爲接洽切盼貴代表據情轉告陳炯明以便派員商議聞朱氏除派員通告外一面亟致南總代表唐紹儀以示鄭重

南北代表觀念之不同（廿七日發 上海專電）

▲對張瑞璣之報告已可概見

朱啓鈐對于張瑞璣第二次報告當即電覆張委員表示滿意謂還可與唐紹儀商議至南方代表則于二十六日在唐總代表居第聚首會議磋商對付辦法因對于張氏來電疑慮未釋眉宇間呈露不滿意之色是日北方代表王克敏適與唐紹儀晤談唐曰北方倘具再開會議之希望陝西劃界事宜須按照去年十一月十六日情形辦理並罷黜陝督陳樹藩王緘默無語興辭而出

總代表改訂會見日期（廿七日發 上海專電）

北方總代表朱啓鈐本擬二十六日與南方總代表唐紹儀相見無奈于右任關於最近陝局之報告尚未到滬是以展緩日期訂於下月七日相互會晤

張瑞璣之劃界意見（廿七日發 北京專電）

張瑞璣昨日（二十六）又有通電到京謂即日已赴三原兩方軍隊確遵命令並無戰事發生惟關於劃界問題如必須劃分清楚則兩方各有劃界標準之主張勢必又起爭執不如上海方面速開會議陝事付之會中解決政府對張之議論頗認爲公平特未知西南意見以爲何如也

中央無術處置徐樹錚（廿七日發 北京專電）

長江某某兩督連次電請東海懲辦禍首徐樹錚聞東海覆電兩督婉言謝絕電中並詳述不能照辦之苦衷云云

陳樹藩請軍費四十萬（廿七日發 北京專電）

政府接陝督陳樹藩電稱陝省財政奇絀軍需孔亟仰懇中央飭部籌撥四十萬元以資急濟云云昨擬交財部核議具復

李蘇督條陳和平意見（廿七日發 北京專電）

東海因和局沉悶會令江蘇督軍李純條陳意見聞李現已覆電政府詳述兩種計畫（一）請責成張瑞璣調停陳樹藩于右任之意見（二）請囑託某總長（或謂靳雲鵬）及在野政客函勸段合肥提前解決參戰軍

海軍委員改派陳恩燾（廿七日發 北京專電）

政府派薩鼎銘赴法薩已一再表示堅辭之意聞現擬改派陳恩燾爲赴法海軍委員長並向西南徵集意見並囑派出隨員二人如能得其贊同日內即行發表

銀行團已提出抗議（廿七日發 北京專電）

四國銀行團因八年公債以鹽稅餘欵爲擔保決計向我政府提出抗議茲聞該抗議業於二十五日由關係國外交團交付我國外交部惟我政府對於此事尚無何等計議

章公使回國確息（廿七日發 北京專電）

駐日公使章仲和聞因在任已及三年例得請假一次現値事務清簡特行電部轉呈府院懇准給假已奉批准並令一等秘書暫行兼代行期原定四月二日因眷屬患病改於四月十二日自東京出發往返約一個月爲期

陸榮廷派員堅請辭職（廿七日發 上海專電）

陸榮廷辭職意迄未打消政府昨接廣州專員報告謂陸榮廷現派代表桂國材來粵向軍政府聲明堅請辭職之意見

實業銀行開辦在即（廿七日發 北京專電）

中國實業銀行擬日內即行開辦聞其資本定爲二千萬元專務董事爲熊希齡董事爲錢能訓王克敏二人

南代表對陝事之懷疑（廿七日發 上海專電）

據南方方面會議關係者某曰陝西戰爭徵諸日昨張瑞璣之來電一部停戰固爲事實但西部恐尚未舉停戰之實故於二十四日南方代表李述膺胡漢民曾彥劉光烈郭松年王伯群等關於此件特訪朱總代表質問後繼以商榷然卒未得若何結果時至今日雖深望陝西實狀報告到來令和議早日繼續開會然徵之從來之向例及陳樹藩之態度則張瑞璣果能言動自由照自己之意思以報告實狀誠屬疑問關於此點深望北方鑒於時局之紛亂早有以取光明之態度耳

歐美時事

匈牙利又佈告宣戰（廿七日發 倫敦來電）

匈牙利刻已建設共和國與俄國過激派勾結對於聯合國佈告宣戰業鄂列將軍率兵六萬沿斯伯爾河及普達彼司篤鐵道前進已振旅入喀里西亞之野矣

討論國際勞動之進行（廿七日發 巴黎來電）

國際勞働原則現在討論進行如左

一、自由勞働組合組織問題及農業勞働者之限制時間、失業者之救濟方法

二、遇禮拜日休業

三、自由移民主義之確立、對於外國勞働者之平等的待遇

四、行政勞働之禁止一視各國之勞働狀態爲轉移

五、禁止視勞働者爲商品的待遇

六、四人所造之製品不得爲商品

七、在輪船停泊岸設立海員之住宅及保護所

八、設立勞動協會

過激軍節々進逼聯軍（廿七日發 倫敦來電）

聯合軍在俄境阿狄薩戰而不利過激派軍節節進逼現在相距僅二百十五英里以致聯軍形勢萬分阽危大有岌岌不可終日之概

撤廢人種案修正妥協（廿七日發 巴黎來電）

據巴黎來電云日本對於撤廢人種的差別案追加修正改爲極妥當之議案

美上院對聯盟規約（廿七日發 華盛頓來電）

據華盛頓來電云美國上院共和党議員等聲稱國際聯盟規約無論其內容如何上院屆期必當否決倘能如威爾遜之所主張將該聯盟規約列入媾和條約之一部分則上院即可削除該規約

議組萊因國際委員會（廿七日發 巴黎來電）

巴黎媾和會議提議組織萊因新國際委員會

俄各政府代表之決議（廿六日發 巴黎來電）

巴里電云巴里俄國各政府委員雪兒宜薩楚諸夫（南俄政府代表）里烏渥夫公（渥莫斯克政府代表）匿果拉斯基也伊果夫斯基（北俄政府代表）巴西耳馬克拉蘇夫（小俄政府代表）諸向講和會議送一決議文書要求其採用其決議如左

（一）俄國國境問題除波蘭外以千九百十四年開戰前爲準非經俄國人民之承認不得變更

（二）關於俄國內各人民之身分問題非經俄國人民之承認無論何事不能決定

（三）聯合國爲助俄國之力應財政經濟及軍事上之必要設定制度救出俄國不長爲無政府況態

苛州農會排斥移民（廿六日發 晚香坡來電）

晚香坡十六日特電謂英領苛羅姆秘亞州議會農事委員會現已通過左列決議

（一）加拿大政府須將東洋移來之人民每年由加拿大寄回其本國之金額究爲幾何實行調查報告本會

（二）土地大臣須將東洋人在英領苛羅姆秘亞州內所有之土地及租借地究爲幾何速行報告

又該委員會已決議將一種決議案提出於正式大會議即令加拿大總理波德吾氏向講和會議提議凡不與白人同化之民族概行排除於加拿大以外是也又農民諮問會對於該委員會雖曾提議停止東洋人在英領苛羅姆秘亞州內土地所有權然亦已延期矣

倫敦銀價暴漲之原因（廿七日發 東京專電）

據正金銀行接電云倫敦銀塊價値聚漲至十六分之九推原其故係英國對於美國銀價之騰貴用人爲的方法抑制英國片士價之所致要之確爲觸發反動之結果此外並無理由

西比利亞問題

瑟將軍痛恨美軍（二十七日電 海參威來電）

據海參威來電瑟密沃諸夫將軍偕同加爾姆伊哥夫氏已抵威埠聞瑟氏談及美軍近況憤慨不置大罵曰彼等直是過激派耳

日本近情

林男爵將任關東長官（廿七日電 東京專發）

關東州長官刻已決定任命男爵林權助氏

赤塚總領事升任消息（廿七日發 東京專電）

駐奉日總領事赤塚正助氏有升任駐瑞西公使之說

駐瑞日公使將更迭（廿七日發 東京專電）

駐瑞西公使本田熊太郎氏給假回國其遺缺則埴原政務局長赤塚奉天總領事均尤有希望政務局長一席大約當由芳澤參事官升補

三井會社人員之更動（廿七日發 東京專電）

三井物產會社此次稍有更動該社營業部副長長谷川氏調任大連支店長大連支店長野平氏調駐上海上海支店長林德太郎氏爲本社石炭部長

命令 專電

▲大總統令（三月二十六日）

▲據陸軍總長靳雲鵬司法總長朱深呈請明令軍事司法與普通司法各守權限等語軍法審判原有一定限制若如原呈所稱各縣知事遇有煩難之案悉辦理不服易受上級法院之駁詰動輒藉口地方秩序電請各該省軍政長官劃入軍法範圍辦理該軍政長官亦不復措意遽予照准各節似此權限混淆流弊甚大殊非愼重民命之道嗣後各省區縣知事不得以普通刑事案件請求劃入軍法範圍各軍政長官對於不應歸軍法審判之案亦不得率行受理以淸權限而重法律此令▲陸軍總長靳雲鵬呈准管理圓明園事務長官江朝宗咨請以續元升補護軍參領榮續崑兆斌全升補副軍參領德金增祿升補委護軍參領均照准此令▲羅壽恒晉給二等嘉禾章莫自修給予四等嘉禾章此令▲婁勵理給予三等嘉禾章此令▲廖世功晉給三等嘉禾章此令▲朱方彬晉給四等嘉禾章此令

美兵暴行之眞相

（四）仍爲同刻華勝公司員後藤清一由旭街向南方行走之時在華日洋行與東亞烟公司之間見有三四十名之美兵塞立途中驚欲逃出被一名美兵突然以棍棒飛來擊傷頭部負撲打傷及確裂傷縫合需二針

以上雖均係日本租界所發生之事但尚有一團美兵欲襲由佛界光明社電影館出來之日本人潛伏以待（五）十時二十分頃菅原正三値電影中止時由同館出來見有二十五六名之美兵集合其中五六名突然以棍棒毆打同人之頭部同人即昏倒于其處之時美兵一人又向其肩間打傷及破裂傷且起腦振盪目下已入病院（六）十一時十分頃良留吉觀電影終塲由光明社而出之際因見光明社前十字路口有二十名光景之米兵由十字路口之右轉至東亞病院方面又由前面現米兵三名其氣味均非良善而止之際又由橫面現米兵一二名向頭部擊打三次致頭部負破裂傷及撲打傷（七）同時後藤喜平亦由光明社出來之處被十餘名之米兵擊打（八）又往光明社看電影之日本人被米兵迎頭攻擊故段勝次郎亦於十一時頃被二名之米兵擊打在米國方面似謂最初爭鬪在法租界實則最初不在爭鬥僅有日本人在日本租界不意被米兵襲擊之事實與光明社隨意出來之日本人被潛伏米兵襲擊之事實而已但因此二事致令日本民心激昂日本人因欲救同胞之意致其結果有在光明社附近之爭鬪而日本人因如斯無辜之日本通行人在日本租界不意被米兵打擊並無辜之日本人由電影館出來處不意被米兵潛伏而待致買群集憤激始在法租界幷日本租界之境界以法租界妓館光明社附近爲中心起米兵及日本之爭鬪近於法租界之日本租界而肆暴行之米兵引致日本警察署又米兵一名負傷甚重日本人近藤松市大崎英七郎二名已被傷先是日本租界因有米兵之暴行日本軍隊慮日本萬一危害故在法租界日本租界交界之秋山街從事警戒及聞光明社附近之日本人求救聲想係事態緊急乃向旭街與英派亞舍達間之街道出動但日本軍隊在其他地面並一入法租界者而軍隊沿旭街出動之事因求法國總領事之承諾雖上野少佐赴法國總領事館但該總領事已在就寢之後對於門房努力至五分鐘亦不能達其意殊屬遺憾之至幸龜井代理日本總領事因期行動敏活特馬上赴該爭擾地方馬上努力制止前記之騷擾且令日本人之群衆回至日本租界內於其處由馬上演說令群衆了解至復歸於鎮靜而其時日本總領事在馬上巡視法日境界綫一周但軍隊未踰越境界又此爭鬪之際十二時頃最激昂日本群集目擊米兵向平安飯店方面逃走誤認爲入該店者至入該店求之雖甚爲遺憾但至於兵士毫無侵入家宅之事實此附近居民均可爲證之處也而龜井代理總領事雖因交涉即刻訪問米國總領事但因該總領事不在館子遂一度回日本總領事館前記二名之米兵中在日本界被捕之一名已羅致於警察署而因欲受取此米兵米國將校啓亞布挺蘭特列斯氏已來而日本總領事雖有即刻歸來之意思但恐尚有事態可俟氏心之暫冷却且因與米總領事會見之後爲便故斷然決定再往訪米總領事館並米司令官値代理總領事不在館時米總領事適至日本總領事館要求釋放在警署之該一米兵之事發生最爲遺憾之誤會使米國總領事受日本警察署似爲虛僞回答之印象此也因之說明當時之顚末如左關於此點米總領事未充分究明事實之眞相或爲外人尤覺誤會其時委於心氣之興奮謂日本警察署爲虛言者殊甚遺憾也先是米國總領事剛入即由在現塲之武市氏通譯將於金子署長之質問

Are thare any american sold, iers in thes poiice station?

武市氏譯之如左

「日本警察ニ捕ヘラレタル米國兵アリヤ（有被捕於日本警察之米國兵否）」

右雖爲正當之譯法但其正當之日本語可解作

「日本警察ニヨリ捕ヘラレタル米國兵アリヤ（有被日本警察所捕之米國兵否）」

金子署長未曾聽淸遽答之曰無而元來日本警察署內有米兵一節已由龜井代理總領事如前所記在署長面前向啓亞布挺蘭特列斯氏言明之事且專爲受領該米兵而來之該士官亦因其時在該總領事面前署長關於當時由日本兵引渡現在拘留中之米兵而總領事發如斯自明之問貿貿然不思慮者當然也因是了結米總領事之問即在日本警察有被捕之米兵否對之以無被捕於日本警察之手之意味遂答曰無

於是米總領事又發如左之問

Are there any americau ssoid, iers in japanese concesion?

武市氏爲之通譯金子署長元來如前所記情形又不知關於拘留中美兵者僅了結有徘徊於日本租界內之米兵否時値軍隊出動之後已接米兵悉退出日本租界外之情報仍以無答之武市氏乃答之曰

There is not a single american soldier in our police jurisdiction

（未完）

遷移廣告

北京留東預備高等學校續招法律醫學男女生廣告

尋子廣告

化痔

痔瘡之種類甚繁有牝痔脉痔腸痔之分又有濕痔色痔血痔氣痔之別究其患痔之原大部熱下注飽行房陰虧熱甚勞過度以致筋脉橫精氣脫泄或成痔核或痔腫血淋潤管長數寸或黃水紫血脫肛痔漏本主人得家傳秘法虔製此丹無論新舊痔內外漏結核成管脫肛流血痛激心肺速將此丹用白開水送服一丸每日三次縱使數十年極重極危之症連服一料包可斷根永不再發百試百驗每瓶現大洋一元每料五瓶現大洋四元有雙料化痔丹功效尤速每兩瓶現大洋二元八角每料六瓶現大洋柒元如此久成管另製包愈惡痔去痔膏變料每瓶現洋貳元單料每瓶壹元內服外擦功力更速◎上海盆湯弄崔氏瓣香廬◎奉天大南門裡金銀庫東胡同瓣香廬分行全啓

痰

咳由痰生痰消咳自止故止咳必先消痰此理人盡知之試問痰何以消最靈的消痰藥品係何種則人皆茫然矣僕體弱患咳多年消痰無法恐久咳成癆遂不惜金錢日謀消痰之藥凡流行海上及書通治痰者莫不購食其如服藥雖夥痰咳益甚咳愈甚則痰愈難日飲而夜不眠神疲力乏骨瘦如柴癆象已形勢極可怖厥後聽得崔氏驟製半夏麴照仿單旦夕服之以覘其效驗孰意一吞服未幾忽思睡睡醒咳止而思飲即痰亦不便且續購半夏一打服未罄而痰若失由是咳竟止體亦健於今三年痰咳斂迹矍製半夏可謂海內止咳消痰之無上聖品也爰述大略以資介紹痰咳者○直隸贊務處王品山謹啓○奉天大南門裡女工傳習所隔壁瓣香廬誌

價目每大盒現大洋二元四角 小盒現大洋一元二角 每打現大洋十三元二角 小盒試服現大洋二角

批發格外從廉 外埠郵滙極便 郵票概作九五

遺精聖藥 媧皇補天丹

精者人身性命之根蒂凡人未交媾之時其精涵於血中及至交媾慾火動極周身流行之血至命門而方變爲精乃一身至寶何等慎重若有交媾之時忍精不泄或幼年懷犯手淫精竅不固甚至夢遺滑精臨房不舉舉而不堅或見色流精未交先洩或既交不久精薄清此外亦有勞心太過相火妄動以致遺精者本主人得祖傳神方有回天再造之功出神入化之妙專治腎經衰敗各種遺精及以上諸症服一瓶隨壯陽種子補先天之不足培後天之基礎雖曰白髮老翁多病男子陽萎亦能復舉如或不信請連服一月至行房時自然腎關堅固久戰不洩且精原如膠而玉可必本主人如出言欺人誓爲涼血動物○每瓶現大洋二圓每料五瓶現大洋八圓○另製遺精必愈膏藥按貼命門能攝精不洩每張現大洋七角總發行上海盆湯弄崔氏瓣香廬全啓

新到滬森氏拔毛藥膏○此膏能拔頭髮鬍鬚及一切不應生之毛均能拔去每瓶現大洋一元

婦科調經宜男丹

婦人經水一月一行期之信水方書以盈爲熱斷則爲寒然亦不盡然也且婦女信水易斷而難盈昔傳古方多以辛香燥熱之劑以暖子宮不知辛熱偏助陽氣香燥反耗精血況婦女性情多氣多鬱氣多則火旺鬱則血滯或行反崩漏子宮寒冷經此腹痛赤白帶下或氣血兩虧而肌瘦崩漏癥瘕淋漓刺痛諸症衝任有損焉能調經生育之道是以難孕……每料現大洋八元上海……瓣香廬主人崔宗武驟雲氏督製

珍珠鏡面散 包出生髮膠 奶香白玉粉

沈製羊脂珠粉鏡面散專治男女老幼面上雀斑粉刺燒容酒刺等類統能治之雙料每瓶現洋五角單料每瓶現洋兩角半生髮膠脫髮禿頂包可重生新變每瓶現洋五角小瓶貳角半奶香白玉女果可代粉用最妙每包壹角

新貨已到 美容奇藥

生毛髮藥水

此藥效驗神奇長髮極速凡病後產後血虛之枯禿去之髮及脫去之鬚眉擦之生黑可重亮爲而天荒之破奇藥也每瓶現大洋壹元每打拾元

治雀斑 愈斑光面水 斑藥

此藥專治雀斑時斑及汗斑瘢風等症極有神效擦之數過間明可退盡分人面光如鏡洵美容家要藥也每瓶洋壹元

治酒刺 面皰藥水 刺藥

此藥專治面酒粉刺刺風糟赤鼻之症只須將此藥水擦于患處過夜即能見效有者再擦郎愈消痕滅跡誠靈藥也每瓶洋壹元

美容奇藥 皮膚白色素

此藥能介肌膚潔白皮膚細膩身治男女老幼面上諸般不美之症塗擦此散立見奇效真神妙也每瓶現大洋壹元

東三省總經理處奉天大南門裡金銀庫胡同口瓣香廬藥房獨家出售

奉天日站悅來盛棧新張廣告

本棧因去歲被災今又另新修蓋一時不及工竣現在新棧三層高大洋樓內重新張恢復舊業官房客屋宏敞清潔飲食新鮮侍候週到上下車站極便專派勤務櫃夥迎送如蒙各界光顧毋任歡迎特此佈告 祖憲庭謹啓

東三醫院

開業已經閱十星霜能知滿洲之術風能爲華人之体質且以親切叮嚀與醫士悉心主義 奉天小西關大什字街

梅毒 淋毒 下疳

等花柳病諸症 雖坊間有賣藥而其効能確實者以 哈郎清血補身丸 爲第一

無論何人 苟染此症 必須連服此 哈郎清血補身丸勿爲他藥所惑

此藥 ◎楊梅結毒 ◎魚口便毒 ◎丁疳橫痃 ◎五淋白濁 ◎尿道糜爛 ◎小便不通 ◎溺時激痛 ◎全身發疹

專治 ◎頑毒入骨 ◎關節疼痛 ◎眼花朦朧 ◎毛髮脫落 ◎痔瘡並發 ◎咽喉疼痛 ◎聲音枯嗄 ◎鼻梁崩壞 ◎陽莖腐落 ◎一切難症

哈郎清血補身丸

若能服用此 哈郎清血補身丸 則將其病源之毒菌 全然驅除根絕淨盡 無有再萌之虞 實爲環球無比之靈藥也 藥價大瓶三元 每打三十元 小瓶一元二角 每打十二元

發售本舖 大阪清水谷西之町 順和堂大藥房 天津北京 東亞公司

經理所 營口 小瀨木洋行 各埠各大藥房均有代售 賜顧諸君必須認撲克牌商標爲要

真貨必有此商標

每屆冬令咳嗽加厲

且腰腿疼痛爲患最劇及至服用韋廉士大醫生紅色補丸始得全愈少年男子如患身體瘦弱面黃神虛稍一動作便覺氣喘胃納甚稀精力疲乏胸肺無力最易感冒傷風咳嗽痰等症必須細查薛星垣先生之閱歷自幼質弱多病現卜強壯遂於後得能在天津及豐台開設景泰和米莊莊主薛君之經驗其如何得獲身體強健詳述於後薛君云鄙人自幼體弱力不任重二十餘歲之時因積勞成疾枕邊作喘夜半方眠鄙人亦不以爲意至光緒辛丑年創設米莊生意此時心力帶悴起腰腿疼痛之症壯年弗壯年至不惑血云乃因先天不足兼後天失調雖經延醫服藥奈經營少暇不能常設爐火湯劑氣見衰喘症見增百病齊出鄙人係兩號之經理不能久守一處往返勤勞實不自由每逢初冬喘症見重以待明春二月稍見輕減次延醫不愈實爲隨時之患及因敝友晏會誤約後面論不至之愆鄙人爲疾之根由陳之常衆敝友等均紛紛相告以韋廉士大醫生紅色補丸可冀速痊故余決意試服之此係乙卯仲冬也服後痰喘微輕自思此藥決不欺人隨時隨身攜帶如獲奇珍病症日日減消可見友人言不謬也至戊午春百病皆除體質強壯如青年實此藥之功也鄙人遇此濟世之良劑無從報答只可聲明鄙人率合家鳴謝天下各處竭力稱頌之韋廉士大醫生紅色補丸曾經治愈千萬男女老幼之患血薄腦疲所致各症乃是因此丸能生強健有力之新血於血管使疾病消除可免咳嗽傷風痰喘癆瘵風濕等患且亦曾經療治胃不消化山嵐瘴瘧腳氣浮腫皮膚諸恙以及婦科各項疑難病症均可醫治欲購從速切勿延誤時日韋廉士大醫生紅色補丸如尊處無從購辦可向上海四川路九十六號韋廉士醫生藥局函購每一瓶英洋一圓五角每六瓶英洋八圓郵力在內

薛星垣君玉照

敝友等紛紛詢及何以不赴筵宴

奉送精美五彩月份牌

即須將韋廉士大醫生紅色補丸包皮上之兩端藍色圓牌子二偶及郵票七分半寄至上海四川路九十六號韋廉士醫生藥局俾得原班掛號郵送十二套彩色所印之精美月份牌一張如欲索取幸勿遲誤因所印有限遲恐不及耳

救治小孩

且使小兒循序長成喜樂強健嬰孩自己藥片乃是英國通用小兒良藥現今輸入中華大陸俾得中國小孩亦如他國之得平安也請觀近日湖南湘潭唐伯端先生之謝函恭錄如下敝寓小孩近因患一種時症頭昏發熱咳嗽惟最小之兒恰値出牙之期性煩啼哭投以嬰孩自己藥片六片分三次服之連瀉數次之後竟毫未傳染足見其藥對於小孩之攻效不特可以治一功難症並可預防傳染也嬰孩自己藥片可保絕無危害因無麻醉性之雜質摻入故也如尊處無從購買祈即郵寄郵票大洋六角至上海四川路九十六號韋廉士醫生藥局原班郵奉一瓶可也且此藥片亦有除蛔蟲之功效

三炮台香烟

到底是好

名馳寰宇內 味比芝蘭香

三炮台香煙 到底世無雙

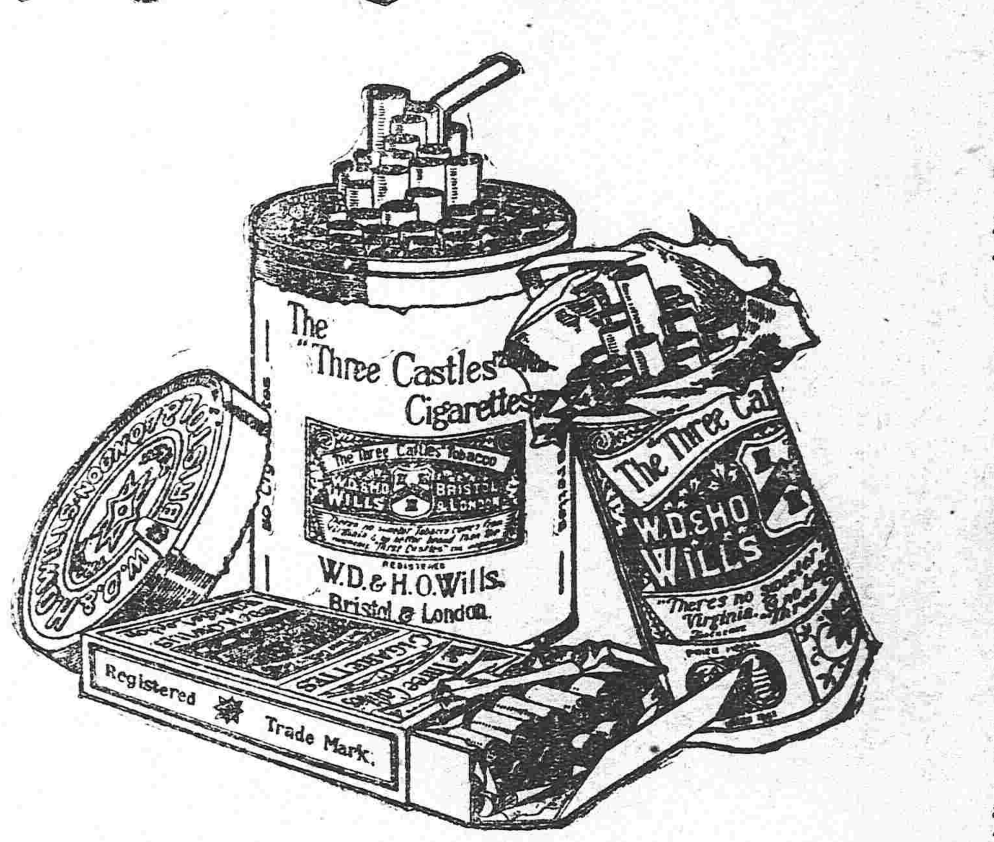

品質之美有口皆碑

中國各大煙店均有出售

英美烟公司

(98)

東三省新聞

▲奉天▼

●條陳收撫外蒙辦法

據使署確訊張使對于收撫外蒙昨又條陳數事(一)毗連外蒙各地域積極進兵以資彈壓(二)對于主動之謝米諾夫宣布立于戰爭地位以促其反省(三)對于外蒙全境亟須宣布改爲行省以資統一云云(夔)

●磋商撤回奉軍之電訊

據使署密息張使昨接中央密電略謂會議停頓南方藉口陝西問題元首求治心切特開府院會議議定援陝軍隊先撤一半仍留五成限定駐劄處所以免口實而促和平貴使素主正義諒必贊成云云張使當以密電答覆謂奉軍入關援助本爲謀統一而求和平誠如府院討論之所計劃援軍離陝會議有續開之望自當贊同但須經朱(啓鈐)唐(紹儀)之確實答覆方可實行而又純出於政府自動的不出彼方之要求以全中央威信離陝援軍先暫駐於鄰省相當地點俟會議告竣再行撤回云云(微)

●鮑督五次電告邊情

聞張使接黑督鮑貴卿電謂黑河對岸布勒登爾堡伏有激軍一千餘人時思蠢動經日軍第七師團前田少佐帶隊迎擊敵衆先逃嗣追至岡達池斯地方將敵衆擊散擒獲敵兵二百餘名現在該地肅清已無激黨蹤跡云云(夔)

●嗚呼北滿危矣

據確息使署昨接鮑督加急密電略稱據密探報告呼倫貝爾副都統勝福近日情形較前大變日前派財務處某委員偕油譯俄人某氏經過滿站西上行止難測又該處與庫倫亦時常通信但往來均由俄國郵局最近更有增加蒙兵之決定等語已電滿站巴司令派探追查云云但政界方面尙否認有此種電報云(夔)

●使署會議征蒙計劃

內蒙各處雖患未平而外蒙又宣言獨立張使爲消弭禍患注重治安計特於日昨召集總參謀長張作相副官長兪沐潭軍事顧問馮麟閣湯玉麟及軍界各要人大開會議聞已決定先令黑省鮑貴卿督軍派遣司令巴英額及騎兵團長李夢庚帶隊五營前往外並令二十九師五十八旅旅長石得山前往防堵不得稍事疏忽云(剌)

●各團體電請南北代表續會

奉天省議會及農工商學各團體近以大勢趨重和平對於滬上之會議久停知非國利於日前聯名電致上海南北各代表文曰劇戰頻年痛深水火舉國人民靡不傾心引頸想望和平距和會開幕於根本大計未及置議即因陝戰未停橫生枝節使垂成之局勢遽停頓於中途遠道聆聞曷勝駭異方今國力內竭外患頻仍即使亟圖挽救猶有不及之虞何能徒爲鷸蚌之爭坐貽漁人之利況際茲歐戰告終公理昌明之日巴黎會議吾國幸得列席凡前此國際間所受痛苦均待申訴以冀剷除南北爭持戰端再啓是巳先失其立國資格不惟和議發權難收折衝樽俎之功竊恐中國前途亦將釀瓜分之禍如此則皮之不存毛將焉附豈尙有南北爭持之餘地乎瞻念前途益覺不寒而慄伏祈兩方政府暨代表諸公察輿情之趨勢以國家爲前提捐棄猜嫌降心讓步務使和議早成大局底定以延垂絕之緒用解倒懸之危國家幸甚人民幸甚臨電雪涕不知所云奉議會農工商教育會同叩漾

●劉崇惠過奉回京

吉林督軍及省長公署顧問兼中東路參議劉崇惠前日由哈到奉即時往謁張使署陳哈防情形即于是晚乘車晉京據聞劉此次回京原因係奉國務院電召因劉精通俄語且曾充駐外蒙恰克圖佐員對於俄蒙情形非常熟悉故由院電飭晉京諮詢蒙邊情形云云

●蔡旅長回奉交替

第三混成旅旅長蔡平本奉張使之命於日前回奉聞因該旅巳改編爲衞隊旅來省辦理交代並接辦五十四旅一切事宜該二旅之官佐日內當必有一番更動也(夔)

●都道尹公畢回任

洮昌道道尹都雲卿因公來省旋赴大連業誌本報茲聞都道尹於昨晚由連回奉仍寓於鼎昌棧其赴連原因確因其公子患病甚劇特送至連埠某醫院療治回省而後已與各當道接洽一切定於明日返任所云

●繼任高等兩廳長之又一說

高等審檢兩廳長繼任人物審判長爲陳克正檢察長爲顏文海業見昨報茲更得一消息謂張軍長擬保使署秘書長秋桐豫爲審判廳長軍法課長顏文海氏爲檢察廳長現已與司法部往返電商一俟商妥即由司法部呈請簡任究竟孰職其後姑誌以觀將來(微)

●講武堂學員之規定

東三省講武堂定于四月一日實行成立額定學員二百名奉天一百四十名吉黑兩省各三十名至奉省軍營較多必須規定各營選送額數以免爭執聞軍署十五名陸軍二十七八兩師每師二十九名二十九師二十六名混成二三五三旅每旅七名右路巡防九名騎兵二團三名警備隊及衞隊各三名軍械廠二名其吉黑兩省均由該省自行酌定然不准超過定額云(櫻)

●奉商會對和平之淡漠

據商界消息上海商務總會前五十三團體爲催促重開會議速復和平施行種種運動不遺餘力近更分函各省商會請即一致運動以期促成和局奉商會會接是項來函惟會長等以促進和平固屬好事然在上海行之則可在奉似不相宜況京津等處猶無何等舉動奉省自當安分靜守未便運動致爲當路之所忌

●中交兩行票請展期收回

中國銀行出發吉黑字樣紙幣兩千萬交通出發紙幣五千萬半多貸款借有押品限期收回難以辦及遼票准張使先行出發新紙幣每行五百萬令商民兌換此間迅速將外欠催回措足五百萬再行出發二次新紙幣云(中)

●康平縣知事明令發表

康平縣知事張仲友被控有案經張兼省長密令分奉縣知事李緝武前往調查並令其即日受任茲聞李氏持文行抵康平業經接收省公署乃於前日懸牌表示委李瑞麟(緝武)署康平縣知事云

●西豐管獄員易委

西豐縣模範監獄管獄員某因事闕省遺缺昨經高等廳查有李立禮堪以勝任當即委充管獄員具呈省長公署備案外該員已前往視事矣(剌)

●憲兵開始招募

憲兵營擬定改爲奉省憲兵司令部早巳電請北京司令部核奪施行現經張使電諭於日昨來電准其改編遂即飭令代理營長事務陳副官再招募兩連共爲六連每連委副官一名其司令部長一席仍由王劍秋兼充云(中)

●委任警長發表

各縣警長應撤換者己有二十餘處日前經警務處保荐六區官請張省長任用現已發表者將義縣警務長李雨周調省以錦縣五區區官周尙武升充黑山警長胡芷揚調省以新民六區區官曹蔭棠升充蓋平警長調長以海城二區區官孟廣恩升立云

●規畫勸商場之預聞

據聞有商界大資本家劉某王某等數人以奉天年來商業非常興盛而商店之設備非日新又新不能十分發達擬即仿照大連勸商場辦法在中街設一奉天勸商場內容佈置亦照大連辦法貨物各分一部陳列兩側每部置店員一人司出賣事宜顧客入場購物可以東入西出或西入東出以防擁擠貨物分國貨部洋貨部務以提倡國貨爲主旨所有店員概用女子以資提倡女子職業現正籌集股本俟有成議擬請准警廳開辦云(中)

●外國語學校將開紀念會

大西關外國語學校自創辦至今已歷十年卒業之中日人士已達一千餘人足見該校毅力經營始終不懈茲定本月三十一日下午二時在該校開十周年紀念會本屆卒業學員亦於是日舉行卒業式聞是日開會秩序除陳列學生各種成績及請中外名流演說外尙有學生扮演中日社會通俗遊戲以助餘興云云(夔)

●籌款修築淩河

上年淩河泛溢衝陷地方官經派員勘估工程籌擬辦法嗣因款無所出以致工事擱置現以該項工程關係人民生命財產亟延愈久受患愈烈特令義縣知事邀同紳商統盤計算查明前案原估工款如柳條石塊取諸附近並由民戶工作酌給工資尙可節省若干詳細核明確數並勸諭紳商募集款項如或不敷再撥公款協濟之(微)

●馬路又有警廳自修消息

從前省城路政不修行人苦之雖經警廳歷年循例修理不過敷衍了事藉端開銷鉅款盡入私囊前年某廳長撤任職是之故自王永江接任警廳長後熱心路政行招商投標承辦之法三年於茲一掃從前積弊行旅獲福不淺聞本年廳修馬路業經歐陽某投中現聞警廳已派員採辦石料或者歐陽某不懂路事不予承辦抑或警廳人員欲效某廳長之故智減工飲料溢支肥己果爾則路政前途尙堪問耶

●通化匪患披猖

張使日昨據通化縣知事詳稱該縣三岔地方起有大幫胡匪三百餘名軍械齊備四處搶掠擾害商民聲勢披猖若不派兵剿辦貽害地方不堪設想希即派兵痛剿等語當經電令駐防就近之混成旅軍隊開往一營藉資鎮壓云(剌)

●禁荒仍准領種

清陵切近之荒地前由清室請准中央政府認爲禁地不得他人報領惟各陵兵丁每將此項禁荒承租以爲報領之變相聞現在福陵之禁荒未經承租者甚夥値此田地價昂之際紛往都統衙門請求報領三六橋都護當令行福陵查明以便准駁云(大)

●通俗夜課規章嚴肅

東關基督教會內中華學校附設之通俗夜課因報名者頗形踴躍該校遂規定畢業期限爲六個月幷禁止入學者不得吸煙賭錢查出黜學畢業以後由滬江大學校發給文憑以昭鄭重云(大)

●軍官升轉誌

據軍界確息陸軍二十七師一等參謀某調任他職遺缺以團附立成接充該師執法官他調以書記長劉長安接充已由張作相代理師長具呈軍署給予委任狀分別視事云(剌)

●盜匪解省

新民縣白旗堡四區鄉警保甲長王永魁日前帶同鄉警捕獲胡匪魏德化及匪首郭長順兩名並槍械子彈若干經縣公署訊明派警於日昨解送來省交軍法課訊究云

▲海城▼

●看守得人

縣公署司法警隊長李庚臣副隊長吳子權職司監獄看守之責對於民刑各當事人一經拘押莫不盡心看守各拘留室每派法警掃除清潔勿得汚穢妨害衛生是以各罪犯皆知守法初無意外之虞說者咸謂看守得人云

▲牛莊▼

●榜示罰金

縣佐署所拿烟賭各犯之罰金悉皆按月呈解幷先榜示以昭威信茲日昨又將上月烟犯高德欽張明軒二名及賭犯楊柏臣等十二名罰金共一百九十五元特行榜示俾衆周知以示懲戒云

▲營口▼

●稽查得人

本埠警廳收捐處稽查閻玉林到差以來奉公守法凡有不明納捐義務者諄諄誥誡一掃官塲藉勢凌人之惡習既無勒索又不徇私稽查之認眞尤其餘事謂之得人誰曰不宜

●設立支店

日本遼陽銀行自開辦以來營業日見發達獲利頗厚近來該行爲擴充營業起見特派該行專務所締役石光幸之助氏前往縣屬大石橋擇地點在該鎮設立支店刻正着手籌備不日即行開辦近年來後人在南滿一帶擴充營業頗占優勢惜我華人不知競爭致使利權外溢興念及此良堪浩嘆矣

▲安東▼

●搶案破獲

日前第一警察署管界永安街棧貨舖魁興德被搶一案曾載本報茲經該署長督及偵探查緝未獲日昨又有匪人向同心成雜貨舖行搶當被該舖執事抓獲楊家福一名送交一署復經魁興德執事前去認視無疑遂送警察廳法辦矣

▲開原▼

●橋捐賠累之傳聞

本邑橋捐原爲警學經費之補助近年招商包辦一般嗜利者加價投標嘗以加價最多數收得包辦之權無如去冬東山年景歉收糧價低落糧貨車輛較稀捐款驟收較之往年減至十分之三故包辦橋捐者皆行賠累查馬市堡一道河子李家臺三處各賠款四千餘元惟尙陽堡幸藉設賭彌補賠款八百餘元業已屆限停止收捐各股東只得照賠額分配補還云

▲興城▼

●各界恭頌程知事

興邑知事程復初氏任職三載頗得各界之愛戴茲已奉令調省遺缺以西豐稅捐局長劉小波接充昨日農商警學各界不忍其去特製匾額兩方文曰此謂父母湥政廉明又軟匾一方文曰勤愼廉明幷萬民傘小牌四面文曰案無留牘德澤卓著等詞恭送縣署以作紀念說者程知事能得人心如此雖去任亦有榮焉

▲昌圖▼

●竊電綫者竟反噬

本城電話總局前因丟失電綫四十九盤己在縣署存案距正値訪查之際有鴜鷺樹東二道河子屯住戶李會卿來局聲稱伊同屯趙希安之父趙四先生前日在五站賣出電綫若干餘剩一盤留伊家中使用等語當經該局長派工頭郭玉堂偕同工人前往趙家詢問電綫而趙四先生知無可隱聲稱已被余侄趙希蕃拿去該工頭即偕同二區警察至趙希蕃家(趙住河夾信子屯相距三里)起獲電綫當將趙希安趙希蕃二人帶局轉送縣署追究以重公物趙乃挾嫌反噬暗使其戚石文舫王化南出頭控告郭工頭受侯某之賄託捏造僞証云云如何了結俟訪再誌

▲懷德▼

●縣知事易委

懷德縣知事尹秀峯氏任職數載政聲卓著合邑人民有口皆碑日前不知何故忽奉省長命令調省另委遺缺已委張元濟氏前來接充張氏不日即可到懷接篆接事矣

▲開通▼

●科長明察

縣公署行政科長李榮蓀係法政學校畢業兼理司法案件任事以來對於民刑訟訴隨到隨結毫無積壓情事所有各案曲直立分是以一般人民咸謂該科長明察秋毫矣

▲西安▼

●對韓僑注意調查

縣知事霍耘奚氏近以僑居中國東邊各地韓民時有騷擾之事稍一不愼即成交涉昨特面諭中區巡官張品一嗣後對於城內外韓僑戶口人數所有一切職業及行動均應注意調查以免有不規則之舉動致碍行政云

▲長春▼

●定期施種牛痘

本埠醫學研究所內附設施醫處每歲春秋必施種牛痘以盡義務今屆施種之期是以該所布告定於四月一號起照例施種各戶居民其勿失時自誤可也

▲吉林▼

●省講演所進行誌

吉垣省立通俗教育講演所成立已屆三載關於通俗敎育竭力進行啓社會之風化開人民之知識成績昭著頗收功效茲者該所關於通俗敎育尤致進行不已特誌之以告留心通俗敎育者

▲講演近況　省立講演所之分講所共有河南街牛馬行德勝街三處近以春日溫暖各講所每日聽者甚衆計河南街講所聽者三四十人牛馬行六十餘人德勝街八九十人不等各講員除照講演定章之愛國等項外近關於巴黎會議中國政情勸禁鴉片嗎啡等重要題目施行特別講演俾增進人民之世界眼光藉啓發其愛國觀念

▲籌畫進行　該所長陳壽昌以民國八年度應行進行事宜亟宜籌畫以便增加經費(一)西關擇適宜地點添設講所一處(二)彙辦省立通俗圖書館添購書報(三)彙辦公衆運動塲改籌並增設運動器械(四)擴充通俗巡行文庫

▲編製報告　該所成立已滿三載特將三年來之講所進行成績及講員三年未立講演成績均編製報告書彙集成冊分呈省公署敎育廳並分送各機關刻正在編製中

▲呈請獎勵　陳所長以本所成立三載職員完全任事三載而出力者不無勞績特擇成績昭著者若講演主任姚錫慶編輯主任朱播中講演員谷香圃矯淨塵等四君各加考語備文呈請敎育廳轉咨敎育部給獎以資鼓勵而昭勸勉

▲提倡圍棋　講演所同人於圍棋一道均有經驗陳所長爲聯絡各界感情提倡正當消遣並爲保存國粹計劃特組織圍棋會於每星期日在事務所請各界名流善圍棋者俱樂至不曉棋理者亦可參觀業經組織完備准本星期日(三十日)正式集會俱樂云

▲農安▼

●警所會議誌聞

農安新任警察所長姜肇緒爲整頓警察起見昨廿一日召集警察全体人員到所大開會議茲將所開者分誌如左

▲禀請加薪　姜所長到差後查城鄉馬步警察共分十一區各區官書記長警等月有薪金甚屬廉薄自知欲期警察之良好必須薪俸之從優際此歲歉年荒米珠薪桂特與各區議決聯名禀請加薪云

▲不准擅罰　本邑鄉區警察凡有違警之人經前孫所長規定准其就近擅罰所收罰金按月呈報各區分所長秉公解款固不乏人或以多報少者亦所不免姜所長爲剔除宿弊起見凡鄉區除煙賭嗎啡各犯送所預審轉呈縣署外不准濫罰並不准多算宿膳之費以清積弊而免民怨云

▲來城掛號　鄉區分所長及巡官等嗣後如因公來城身着制服比即來所報告取發處因何事赴城住宿某店幾日旋返帶警幾名有無槍械以備查考如事畢不返逗遛街市宿住妓館或受人請託干與外事一經查出重懲不貸云

▲歸併警所　城區四門分四派出所縣署院內後添一派出所該所警士專備保衛監獄及門崗專宜查該所警察僅派一巡長管理如夜闌更深縣署門閉該管長官不便考查恐生不測因將該所歸于保安步隊長兼理以免悞事而便管束云以上四端已經姜所長擬具提倡實行至於理論樓加添廁所改定制服分銜權限組織敎練所淘汰人員種種興改事宜亦當逐漸進行將來警察定有一番起色矣

▲哈爾濱▼

●解送中學遷移費

濱江道立中學校原設哈埠去歲以種種不便將校址移至雙城此項費用不在常年預算之列應由道屬各縣平均攤派以補墊虧本縣担任大洋三百六十元經該校函索數次茲由地方財務處將此款如數措齊送請縣署轉解矣

▲大賚▼

●拉海站蒙匪猖獗

邑街湧巨源燒鍋執事楊占鰲因事晉省日前十五日行至泰來縣界拉海站突遇蒙匪二三十名將某及所乘車馬一幷掠去並聞楊某尙帶有邑街煙酒公賣局征收局暨縣公署公款若干亦被搶去現正派兵追擊能否弋獲尙未可知

▲刊誤

二十五日新聞欄收捐員定期選舉一則內有收捐員被押各節查係西安訪稿誤排遼源特此附刊以昭核實

批示

●奉天省長公署批示

原具呈人常慶　呈爲控鳳城守尉侵吞生計籍詞不給請批示由　呈悉此項生計如果係該民應領該城守尉何得籍詞不發究竟是何情形仰屯墾局確切查明呈復核奪具報副呈批發此批

原具呈人洪昶貴　呈爲違章冒領缺地請飭查究由　據呈侯任國覲覩串通飾詞奪產究竟是否屬實仰屯墾局迅即查明核辦具報副呈批發此批

原具呈人徐寶臣　呈爲報領鐵礦請將廳卷發還以便進行由　呈悉該商所報鳳城縣弟兄山鐵礦業據財政廳彙案呈請核辦應候查明決定後飭廳示遵着即知照此批

▲奉天財政廳布告

前據礦商羅玉秀請採海城縣山城子南山等處滑石礦業經令據海城縣勘明該商所報礦地確與前允李洪德之礦區係同一地點仍爲尙其亭山荒且北山又將康振卿早報山荒包套在內各等情呈覆到廳查該商前以該處允與李洪德報礦會據尙其亭以該商係伊壯丁捏報山荒私出允結等情呈由海城縣訊明將李洪德礦案及該商允結一併註銷在案茲該處仍以該處康振卿山荒包套殊屬不合應將呈請案註銷以符條例除指令外合行布告該商知照特此布告

右仰礦商羅玉秀知照

冠蓋往來

▲何恩田氏(新安武軍副官)二十七日晚由天津來奉

▲金星壽氏(輔國公)同由京來奉

▲曾子珍氏(新任黑山縣警務所長)二十七日晚由奉赴黑山履新

▲張作濤氏(第二旅三團長)二十七日晚由奉回新民

●各種銀及糧食行市(廿八日) [illegible]

●奉天金銀行市(廿八日) [illegible]

●奉天錢業公所(廿八日) [illegible]

●長春電報(廿八日) [illegible]

●大連電報(廿八日) [illegible]

●開原取引所(二十七日) [illegible]

神皋雜俎 (本欄歡迎投稿)

小說

社會小說 **梅蘭芳** (一二四) 儒丐著 禁轉載

第十六回 美優伶賣藝遊瀛島 同心友評菊話蓬窗

這人在我們中國。總算是一個代表的人物。全社會上的人。不論貧富貴賤。老少男女。把精神都是交與他的。英儒馬可來評論沙克斯比爾有云。英倫三島可以亡。沙克斯比爾不可無。如今我也要拿這話。評論我們梅蘭芳的。中國二十幾省可以不顧。梅蘭芳是一時少不得的。皆因蘭芳一身。是我們中國四萬萬人精神之所寄。若是把梅蘭芳沒了。我們的社會便如墜入沈淵。毫無生氣了。大倉澀澤諸人聽了葉玉虎這段議論。無不稱奇說。不想禹域靈秀之氣。却鍾在這人身上。令我們羨慕不置。但是貴國有這樣出色人物。怎的教我們也看看。一飽眼福。不知閣下能紹介他到我們東洋來一盪不能。葉玉虎說。這事不敢定。皆因這人是我們中國的寶貝。若說教他乘風破浪。冒着險往外國去。必有多數人不贊成。但是為增長國家光榮起見。這事也可以辦的。可惜鄙人不能在貴國久留。只得與北京知友去信。慫恿他東渡。一面由諸公負責。邀他前來。我們中國人見有諸公在裡面主持。當然放心。不至作梗了。大倉男爵說。這事都在老朽身上。自要梅郎肯來。絕不能教他吃虧。再說小壻現在北京勾當。我便寫信與他。教他擔任聘請。東京這座帝國劇場。又有老朽的股子。梅郎來後。便在該劇場演奏。諸事都是好辦的。往來路費。也在老朽身上。我們急於要見梅郎。並不是為圖耳目之快。第一。他是貴國絕無僅有的名優。我們隣邦人。應當瞻仰的。第二。為中日兩國親善計。這事亦不可緩。將來兩國交涉。借重梅郎的地方正多。更是一件一舉兩得的事。葉玉虎聽了。不禁拍手道。老勳爵由此着想。鄙人贊成之至。不但梅郎之幸。亦我中日兩國之幸也。可惜鄙人不日赴歐。如此盛舉。不能躬逢。殊為歉々。(未完)

筆記

冬鳴齋筆記

▲長人傳

瀋水有長人。考其時。當在晉末唐終。小朝廷不相上下時。長人姓氏缺軼。都道其先人賣鼻煙又作古物商。總之不出乎圖利二字而已。長人讀書。冀應郡國賢。而蹭蹬坎坷。終未得高車駟馬。余又人來宰是邦。向民間索間架錢。閭邑能市。紳商叩閽呼籲。長人用其機。側身作大紳。奔走會老太夫人門下。遨時收功。亦非果受號天效也。長人蜇困歷大衍。耳目亦有經歷。自是受邑之賈人知。嘗戴之為首領。網利之念。緣以稍稍起。設閬陵號。起事良行。以收民利。青黃不接之頃。會權知邑事。側門大開市肆。所獲官利亦不貲。長人既富且貴。貌加豐盈。望之修而偉矣。長人府設警衛一。食羅珍品夥。子弟動費數千金于優遊。妻女飾裝之耗。年逾數萬。若云其老運亨通誠知言也。吾想長人對茲裕景。當不虞有顛撲之事矣。故略為之傳。

冬鳴曰。長人不欺鄉里。不爭細事。頗有合于縉紳之義。天假之年。厚錫之福。宜也。獨惜紙錢以吸吾民之髓血。集之為紈絝子弟失德釀禍之助。而不與一善舉。豈書讀之狹而見尚偏歟。受哮虎之嚼。遭離位之辱。亦宜也。

談叢

紀夢 (五) (孤兒)

語未畢。突聞十八姨之催命符至矣。風過處。飛花萬片。狂飛地上。鋪成一片紅衣。摧殘之酷。令人生憐。欲回身與冰桂語。而冰桂與美人已不見。惟二髑髏。陳地上。其光映月皚々然。大驚而醒。心猶突突不止也。夢去影留。歷歷在目。驚魂乍定。晴涙旋流。自思曰。想像其容貌聲音。而魂魄始來入夢。謂余多情。詎能負義。回憶相聚三載。此三載中。風風雨雨。朝朝暮暮。非寄相思於紅豆。即尋驚珠於青燈。花好月圓。盡成幻夢。天長地久。此恨綿綿。適間夢景。至奇至幻。其因余苦想有以警我歟。其因余遲至有以恨我歟。然我舌尚存。胡可示悶。向孤兒而談夢語。藉弱管以誌滄桑。諒亦有情人所共許可也。

孤兒曰。避塵生。遼東人。風流倜儻。豪放自喜。風雅士也。有年。道出瀋垣。有二三友人。強挾作汗漫遊。銀燈既上。小筵遽開。各召所歡徵歌侑酒。友人某馳箋召冰桂來。為生主觴政。生覩冰桂。姿容嫵媚中。別饒美氣。知非凡艷。心竊好之。(未完)

諧文

▲傀儡解 (佛子)

公退之暇。階前小步。適有作傀儡戲者。鑼鼓喧闐。因往觀之。既歸感作。

傀儡者。由無機物化而為有機物者也。既可以無機化有機。故非動物亦可為動物。且可為動物中之尤。而不妨醜然人面也。夫傀儡之濫觴不可考。或曰子墨子製木鳶。諸葛公造木牛流馬。鳶也。牛也。馬也。而可以木為之。人獨不可以木為之乎。且二子既能造木鳶牛馬。獨不能造人。而與摶土之女媧。同分造物之功乎。然則謂傀儡之鼻祖。謂即出於二子之游戲。殆無不可。雖然。傀儡與木偶異。與土偶尤異。彼則皆無活動機關。不過塊然一身。所謂木雕泥塑是也。而傀儡則形骸略具。機械為心。但立於被動地位。而尚待人運動者也。故或以傀儡之傀從人從鬼。為人之為鬼為蜮者。皆傀儡之類。未免附會穿鑿。於義實有未當焉。嗚呼。準是以論。吾因之有所感矣。吾人之生活於世也。無食則飢。無衣則寒。無居處則不安。無名譽則無生趣。士也。農也。工也。商也。熙熙而來。攘攘而往者。大都為飢寒居處名譽所驅使者也。既驅使於飢寒居處名譽。則不憚耗竭心力。而為謀衣食種種之計。而被動於衣食種種。而為之奴隸自不待言。是亦傀儡之義也。且被動者。即為人運動之謂也。今之世。選舉有運動。訴訟有運動。考試有運動。一至句一差。謀一事。無所往而不施其運動。勢均力敵者。互相運動。即互處於被動地位。是傀儡之示等者也。至於苞苴潛通。旁午請謁。上級機關。尤喜得人運動。甚至運動力愈大。而被動者之奏效亦愈彰。儼然一無機物之為人牽掣轉移也。是亦甘處於被動地位。而為傀儡之最高等者也。嗚呼。至上級機關。皆為傀儡。宜乎世界之無一非傀儡也。噫。

品花

▲龍瀛新人物 (九二碼子)

▲粉桃花 ▲小菊花

日來旅懷寂寞。恒偕友人赴平康遊。凡時人所稱道之諸詞史。強半已一瞻顏色。前日據老王云。日站會仙閣之五寶。頃者調入龍瀛書館。更名為粉桃花矣。盍往訪之。余本走馬看花。無乎不可。遂相偕入。見粉花校書正在妙齡。態度亦頗靜穆。極不類個中人物。詢之知為姑蘇人。濶跡風塵。歷時未久。清談娓々。殊覺可人。昨復偕老客往。適九華之菊花。方調入該班。菊花因予夙所稱許者。雖三春九秋。各呈艷麗。而亦各有動人愛慕之處。是晚正新知舊交。爭相顧訪。桃花與菊花周旋其間。不即不離。面面俱到。誠為青樓中所難得。公子王孫。其有聞吾言而欣羨者乎。須知好花正在堪折時也。

小說預告

戰爭小說 **情魔地獄** (儒丐譯述)

小說梅蘭芳日內完竣茲特由儒丐君擇歐美最近小說情魔地獄一種以雅俗共賞之筆譯為華文用酬愛讀本報諸君之雅意原書為德意志人著以不滿於威廉之武力主義書假此以抒其不平之氣故未敢標明著者姓名出版後德政府以其沮喪士氣禁止發行然已為歐美列國所爭譯傳誦一時矣書中所敘之英雄兒女財虜情魔以及德軍之凶暴法比之防守莫不繪影繪聲如臨其境而終之以最烈之慘劇故曰情魔地獄云云惟原書頗帶哲學意味直譯之有非一般讀者所樂觀譯者有時參以己意要不失原書之宗旨已耳不日登刊想大方諸君當以先覩為快也

文苑

春吟十六首 (趙錫斌)

▲春草

芊綿鋪綠逞嬌姿。夾路萋萋歸馬遲。三月雨經青野渡。六朝煙帶冷芳池。恨牽南浦江郎句。情動西堂謝客詩。淺淺燒痕遮斷岸。江南綰盡暮春思。

▲其二

夢境新蘇綠拍門。踏兜繡屧軟春痕。碧粘垂柳隋隄暗。紅襯殘陽野渡昏。露浥錦苞添秀色。雨醒絳臉鬪芳魂。參差一剪東風細。淡淡煙青鎖遠村。(未完)

雜報

▲奉天▼

推事易人 地方廳執行推事某甲(名姑隱)對於執行案件往往不實不盡貪賍枉法情事現經當道擬將撤任繼其後者聞係遼源地方廳執行推事沈某云 (協)

委任軍醫 第三混成旅五團一營營長王漢升以營部尚無軍醫生僅額軍醫長一人勢難兼顧茲已委任哈培之(哈曾施捨醫藥數年)為該營軍醫生現已委任視事云 (愛)

名醫移寓 王君雲鶴遂於醫囊者因厠身政界人鮮有知其能醫者近以年老倦於仕凡有求診者固不應去歲經政界中人邀之來省治病無不著手成春惟應接不暇勢不能不訂定醫例俾資休養乃近今就診邀診者日益衆遂由南關移入金銀庫胡同東口大島洋行間壁以期地居適中四方之求診者稍形便利據聞一切疑難雜症凡群醫所束手者此三四個月間已治愈不少范文正謂不為良相當為良醫若王君者殆亦以此為職志者歟 (特)

警耶賊耶 大西關大什字街南門牌九百四十八號前鳴盛茶園舊址每於夜間常有宵小之蹤跡有劉姓者前晚因事未睡聞聲啓關秉燭尋覓見有警察一人張遑而逃不知去向說者謂警察以查夜為名而來行竊者第不知是耶否耶 (協)

趨逐人販 販賣人口忍心害理者除上海人外以京津兩地之人為最多蓋因其生活上之習慣而又往來便利故也警察四署二分署以轄地為妓館雲集之處一般販賣人口者蹤跡尤夥故昨特派警挨戶調查凡遇販賣人口者立即趨逐出境一日間其趨逐二十七名想而今而後彼輩或可稍自斂跡矣 (愛)

獲煙蒙獎 京奉車站稽察處破獲大宗販煙案業紀報端昨聞張使以其破獲煙犯甚堪嘉獎特令張作相參謀長提款三百二百元發給該站稽查長李鳳樓分別酌量賞給破案出力人員云

行人路斃 小西關下頭郎磨坊東胡同昨晨見有一無名男子倒斃路上傍有行李一卷破爛不堪男子身穿棉衣足着靰鞡仰面而臥以破帽覆其面年歲約在四十上下睹其形狀並非乞丐似係在外工作因病而死於途中者後經巡警報知檢察廳檢驗云

撞壞洋車 昨午前八鐘許有秫稭車一輛自西東來經過小西關大街適某甲拉洋車由馬車軌內自東西去在茂林賓館迤西地方會合適馬車亦至洋車急躲在秫稭車傍詎該車之馬一時驚逸將洋車撞翻坐客墜入軌道幸馬車已經過去不然必為其軋斃矣車夫起而將趕車者抓住要其包賠後經人說合令趕秫稭車者出洋五毛作洋車修理之費而罷

商人被劫 東關某雜貨舖執事于某二十六日赴城南討取地租途遇胡匪三人身着短服各執快槍疑為軍人故未躲避迨行至近前攔住去路搶去衣服兩件並現洋十餘元飛奔而遁當經于某報警該匪已不知所之矣 (剛)

邪教惑人 有女子孟肅翹者年二十餘鐵嶺人裝束整齊往來於日站各旅館自名為黃天教徒勸誘人民謂入教後可享無限幸福得免不測災難說得天花亂墜受其欺者現已不少按邪教惑人有干例禁未識有取締責者亦有所聞否 (協)

石女糾葛 某女學校學生劉恩榮向無月信為校中諸同學所素諗然亦未知其為石女也月前憑媒字與許文達為妻於本月二十五日過門洞房之夕因不通人道大起口角次日許生即向其岳父理論企圖離異劉某無可如何給予小洋一千元令其再娶但不得凌虐其女昨經多人說妥各無異言云 (新)

小姐作妾 某廠長之子早年娶同鄉馬某之女為室過門後尚稱和諧近以其父顯貴彼又留學東洋竟覺前婦係屬村人頗不相合時常在省冶遊某廠長以兒大不由爺只可為其另娶以安其心昨經某要人作伐以某縣知事之侄女為副室擇定今年六月迎娶聞女父從前曾充荐官現已無噉飯地此次將女許字無非藉結奧援而已 (新)

鞋匠罷業未成 省城各鞋舖工匠近因百物騰貴生計維艱前定工價實難敷用是以有王某劉某等數人出而提倡齊行要求增價詎事未及成被靴舖中人聞知為先發制人之計先行呈告罷工主謀者數人於警察廳其理由以製鞋工價前經增漲一次今番彼等又行煽惑罷工意圖要挾實屬得隴望蜀應請懲治主謀以維商業云云警廳以所告情節不為無因當將主謀數人傳拘押現下仍未完結云

▲海城▼

百貨騰貴 海邑商行銷售貨品昂價漁利由來已久邇來貨莊價比前加倍詢其原因咸謂錢法毛荒購備南貨必須按六扣加合方能售出虧則本以致百貨騰貴云

▲牛莊▼

幸未燎原 本邑入春以來屢兆焚如昨晚九鐘許居宰塢一時不慎致將秫稭一垛計三百餘捆付之一炬幸火會盡力撲滅未致燎原亦云險矣

▲桓仁▼

強搶弱女 桓仁西區管界有楊錫嗣者與刁錫疇串謀將孀婦劉王氏之女夜間率人強行搶去當被親人王貴到保甲所呈報經保董韓子源一併拿獲送案日昨何知事堂訊伊等竟供認不諱實屬胆玩已極現均嚴押將來如何懲辦俟訪再誌

▲新民▼

槍斃盜犯 去歲十月間經清鄉局獲送匪犯王殿祿屢經審訊彼不認供日昨又經覆審始行供認搶劫不諱稟請省憲奉批就地正法即於二十五號將王殿祿綁赴刑場槍斃示衆矣

▲鐵嶺▼

思子成疾 邑西新田堡住戶關彥年近花甲家道寒微生有二子長子英魁次子鳳山英魁於去歲始由學校畢業本年正月間離別雙親遠遊他鄉茲已數月杳無信息關彥夫婦思子情切每日常倚門而望不料於日前次子鳳山身染重病醫藥無效竟於日昨病故現在關彥夫婦二人因憂成疾侍奉無人其情形頗為悽惻云

▲通江口▼

不戒於火 日昨本埠新市街路北張機房後院堆積柴草若干不知何故火起殃及鄰右幸經水上警察鳴笛告警霎時水警局長暨艙長率警二十餘名督同撲救始行滅熄云

▲懷德▼

古爐可貴 懷德商會西隔壁張德一氏性好古物昨見該號有古爐一具係紫紅色重百八十斤長一尺九寸五寬一尺四寸餘刻鏤精巧每當焚香時幾現萬點金星洵非近世之物好藏古家亦有所聞否

▲西豐▼

春雨誌喜 近來狂風怒吼塵沙蔽天昔人所謂二月春風狂似虎者是也詎於昨晚風勢頓息陰雲四合少頃大雨下降直至雞鳴始止但雨降之利益既可減少火災又便農人之播種無不欣然有喜色云

[illegible]犯被獲 [illegible]路南王海店二十三日晚被小偷竊去被五條褥子二條及知覺而賊已遠揚詎該小偷被一分所警士提獲除被搶外又搜出當票四十六張第不知均為誰人所失現已送縣訊辦矣

▲公主嶺▼

惡鴇宜懲 本埠附屬地內妓館天桂班之惡鴇呂某日昨將其養女桂紅用棒毒打直至數小時之久哀號之聲慘不忍聞後竟力竭聲嘶奄奄一息說者謂該老鴇似此慘無人道有維持人道責者亦有所聞而取締否耶

▲長春▼

裹足吃虧 日昨中國銀行東胡同有二女子因借貸未償彼此口角始而爭吵繼則毆打一天然足者一裹足者兩人打將一處裹足者打之不過追之不及只顧嗚嗚咽咽長裹號哭說者謂同是婦女受此侮辱莫非裹足之為害也洵然也

▲德惠▼

謀財害命 縣屬四區張家灣街與發源執事人馬國仁本月十一日晚十二鐘時被工人趙守財用鐵斧砍斃馬國仁之弟洛四亦被砍傷頭部幸未致命當經該區分所將兇手拿獲送縣雷知事小秋當即帶同檢驗吏趙惠民前往勘驗該屍委係被鐵斧砍傷身死馬洛四受傷亦重當送往醫院調治聞兇犯趙守財係直隸昌黎縣人與馬同鄉去歲九月間馬見趙在長春流離失所當以鄉誼收留不忍坐視遂攜趙到灣工作始得免於凍餒不料趙豺狠成性見馬稍有積蓄乘間謀殺希圖劫其財物可謂恩將仇報喪盡天良矣

本館營業部啓事

招募代派處

吉林省 樺川縣
同 賓縣
江省 木蘭縣

本館現招募上開之三縣代派處如有願辦者祈速來函商訂或至本館面議勿失此機可也特此佈告

大賚縣新設分館

經理員 田興華

本報刻在大賚縣創設分館委任田君為經理而該邑如有訂閱本報暨商登廣告者祈逕向分館由經理接洽可也恐未周知特此佈告

新設分館

扶餘縣經理 翟乃賓
通江口經理 劉景堯
興城縣經理 金常明

本社現在扶餘縣通江口興城縣三處新設分館已委翟劉金三君為該地經理員而扶江興三處各界諸君如有訂閱本報暨商登廣告者逕祈向分館接洽可也此佈

蓮花鎮設立代派處

本報現准綏化縣分館萬經理所請發理另在蓮花鎮添設代派處代委張子正君為經理如該鎮各界諸君欲訂閱本報暨商登廣告者請就近向代派處張君接洽可也特此佈告

老福順堂

總號開設奉天大南關電話一七六號

北京農商部註冊●奉天巡按使化驗

北京內務部立案●奉天警察廳化驗

丸散膏丹 特效藥品

●治咳嗽丸藥●瘡毒藥膏●大補血
●清胃化積丸●通明眼水●治痢丸
●參茸百補丸●治痔藥膏●消毒丸
●虎骨熊油膏●脚氣藥水●淋濁丸
●寗坤至寶丸●癬疥藥水●梅毒丸
●參茸甘露酒●牙疼藥水●脚氣丸
●甘露酒藥精●香　丹●殺蟲散
●退熱平瘟散●健腎丸●袪痰散

一概俱全

批發中外

分號開設奉天鼓樓北電話一三八號

欲知以上所列各種藥品之功效及價目者請向本藥房取閱製藥目錄函索卽寄通函購藥務請先將藥價惠下空函不覆

中日編譯社廣告

本社應社會之要求辦理中日兩國文字編譯事務營業要目如下

一繙譯製作中日商業廣告　一繙譯中日兩國官私文件　此外一切普通文字均可代辦　希望者請至小西邊門外六號樓房本社接洽可也

黑河盛京時報代派處啓事

閱報諸君鑒本代派處前僱報差假藉本處名義私行挪借擅收報費現已斥退此後無論新陳報費若無本代派處收費憑單戳記交付者概不承認特此謹佈週知

黑河盛京時報代派處謹

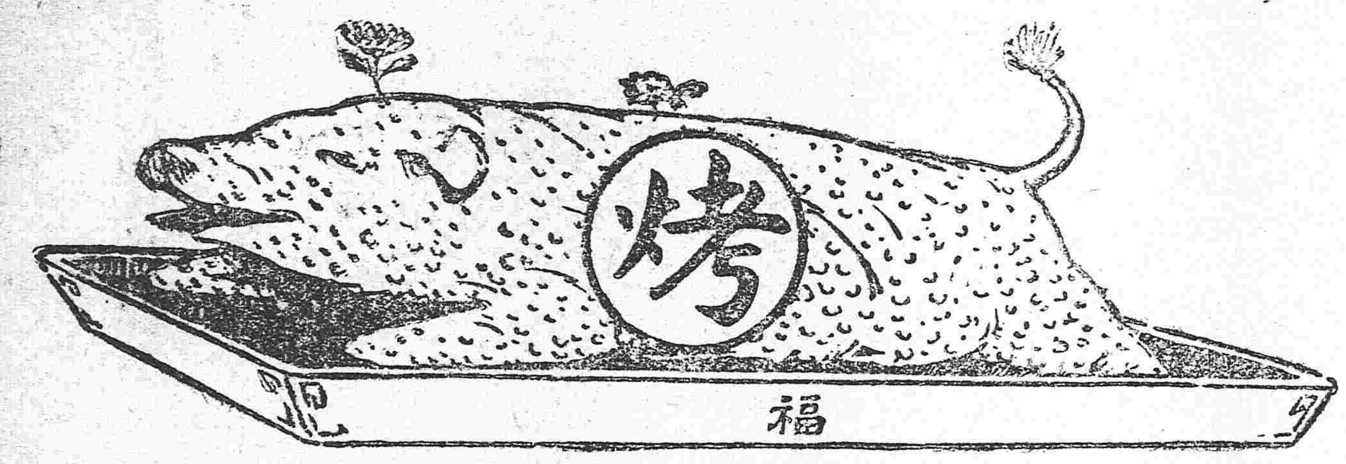

肉爲精美食品　烹調得法　便成佳殽

若生食之　則淡然無味矣

肉之味美　因用烤法調製之故也

卽如煙葉　用烤法調製　則格外芬香

烤製所以換其味道　猶烤法之於肉也

翠鳥牌香煙　係用烤法製成　故味道與他種香煙不同　而芬芳則過之

發明烤烟 翠鳥牌香烟

英美烟公司總理

體力氣力俱能增進

有七大醫學博士之賞讚與證明

美味與滋養之葡萄酒

赤玉ポートワイン

早晚一杯優於百藥

葡萄酒者能增血流通血脈肥胖体質旺盛元氣强壯身體其效力至大爲世推重爲長生不老之强壯酒歐美各國自昔盛行賞用有法國醫學大家曾稱賛此酒効果最大推爲唯一無二之營養劑卽此可見一斑矣東洋於近今病弱之人亦盛行賞用其効果更爲一班人士所共認近來種種之葡萄酒層見雜出欲飲用者幾至迷於選擇然雖均稱葡萄酒如選擇不善而飲不良之酒則所期之効果定難得矣

赤玉ポートワイン者滋養之豐富品質優良芳香豐潤諸優點已經醫學博士藥學博士及其他醫學大家之稱賛名實皆足爲模範之葡萄酒又應用十餘年之實驗及學理並依他品不能模倣之特別釀造法所製成之葡萄酒也故於健胃補血與奮强壯等效果最爲顯著最爲的確且更保有天然之美味故於婦女小兒皆能適口爲普通家庭之飲料尤爲絕好之物品也

如前述於東西洋幾多之葡萄酒中似此特具芳味之優良滋養之超越無論何人皆能適口在東洋博唯一之推賞之赤玉ポートワイン者無論病者虛弱者强壯者均不可缺之强壯滋養料也其所以然詳之於後

赤玉ポートワイン者能治因神經衰弱希斯鐵利希勃空鐵利等症而發現之不眠嗜眠神經過敏等之神經症食物不進消化障害均能治之又能豫防動脈硬化症於其他諸種之虧血奏効尤大再如產前產後之衰弱回復身心之疲勞增添精力醫治疲勞定能著大効果然不僅限於病人用之卽健康者飮之亦能活動元氣以保高壽是以爲人生必須常用最良之葡萄酒也

如下述之人請用赤玉ポートワイン葡萄酒

一、生來虛弱者　一、消化不良者
一、虧血者　一、顏色蒼白者
一、精力減退者　一、飮食不進者
一、身體瘦弱者　一、病後欲得滋養者
一、時常氣促者　一、精神鬱悶者
一、營養不良者　一、欲元氣活動者
一、體力減少者　一、欲保長壽者

必能見效

(有類似品賜顧者請注意赤玉牌)

大阪市東區住吉町 壽屋洋酒舖

代理販賣希望者卽函知

後天血

價目 一元五角 二元九角

大丈夫先天下之憂而憂後天下之樂而樂每致用心過度腦弱血虛苦無良□可以補救本公司特創後天血一種有補腦益知之功具養血生精之力志士服之精力百倍先天下之憂而憂亦不患其傷身厥後有志竟成退養林泉再服本公司之國路福以增進飲食之宏量更用本公司之和合藥水以補助男女之奇趣所謂後天下之樂之樂不可不先一服後天血也

公事繁重心思過度之人每天服後天血能使身健神爽

吸煙人服後天血有恢復原形之益

老年之人服後天血無痛經冷經之患且有遂意之効

主治効能

先天不足後天失調　頭暈腦痛　目眩耳鳴
血薄氣衰　氣色黯黃　身體衰弱　自汗盜汗
胃不消化　孫童瘦衰　諸虛百損　怔忡健忘
少年斷喪　背骨疼痛　風濕骨痛　麻木不仁
肺虛咳嗽　色傷陽痿　皮膚炸裂　婦科諸症
經冷經痛　經水不調　白帶白淫　蟲積消瘦
嗣續艱難　育兒無乳　煙後精神不振
精液無出　陽痿不舉　陽精不固　房事不能
夢遺滑精

經理處

青島井上誠昌堂　北京信昌大藥房
天津金山大藥房　奉天佐藤廣濟堂
奉天井上盛昌堂　營口東瀛大藥房
長春藤田大藥房　哈爾賓井上大藥房
鐵嶺平紀藥房　大連小林香助藥房
安東縣井上誠昌堂　漢口若林洋行
漢口惡明堂藥局　上海東亞公司
南京九三大藥房　中法大藥房
濟南文明公司

花柳注意

從來花柳之症其害實不可勝言倘誤投庸醫治療慣用銀粉倒提封葯等法只求當時立愈不知毒氣內閉逢春復發偏身紅點毒攻上部髮際脫落二目失明咽喉破爛頭痛暈沉耳內流濃鼻塌齒脫毒入於肺咳嗽氣短言語失音毒攻下部肛門生痔大便走血毒串入骨筋骨不遂疼痛難堪日輕夜重步履艱難餘毒不淨且必染妻絕嗣其種種劇烈之患筆難盡述然若醫治得法則毒患亦不難消除淨絕本醫士有鑒於此深爲加意搜求研究至再專以應手奏效爲宗旨無論遠年近日一切花柳染毒或經醫不效服藥無功者請到敝藥房新法調治輕者一星期全愈重者二星期除根永不再犯病好交錢以重信用特此廣佈伏願患花柳者萬毋自悞也可

奉天省垣大西關上頭 英美大藥房主任侯鳳崗啓

信濟棉織工廠廣告

營業課目

牧童牌各色腿帶
人吞球大小毛巾
時式提花平面台布
代售各種織機屬品

本廠上載織品色澤之光潤物質之堅美與前製作迥乎不同而價值莊廉較舶來品不啻倍蓰如蒙惠顧方知言之不謬也

大連西崗北久壽街十四番地 電話一七二九番

錦縣電氣股份有限公司啓事

本公司定於四月一日開股東會議應請股東諸君蒞會與議恐難周知特登報端卽希查照此佈

奉省商業總銀行啓

律師呂榮寰啓

黑龍江省官銀號謹啓

民國要聞

●商帮催促後之代表態度

▲商團對外宣言 ▲北代表善爲說詞 ▲南代表懷疑莫釋 ▲不知和議能否續開

南北代表經此次商帮之督促後似乎可以激發天良速謀和議重開以慰商民之望矣然遷延三四日仍無甚大發展此何故耶豈代表漠視商界之要求而不肯勇猛進行耶抑有他種牽掣實在無能爲役耶當此緊要關頭代表之態度實有令人特別注目之價值也茲據滬電傳二十六日各方情形合之二十四日快函所述者南代表似有疑心過度逼人太甚之嫌北代表則有粉飾敷衍不負責任之意一過一不及似乎均無以對我商民然此不能爲南代表咎也陝戰不停中央屢次失信致唐少川等受陝人詰責無以置詞彼一誤於前又爲肯再誤於後此所以懷疑莫釋不敢遽允開會之請也如此時眞能證明陝戰已停或中央肯撤免陳樹藩爲担保而南代表仍堅持不肯開議則其過非異人任矣茲先將各方情形彙誌於後關心和議者加以研究可也　上海電云此間商團對外宣言業已發出意正詞婉函中希望各國於吾國和議未成立以前萬勿接濟雙方欵械以求和議速成又電云二十五日午後北方代表方樞汪有齡徐佛蘇三名赴南方代表事務所會見胡漢民彭允彝二氏北方代表之來意係關於福建問題聲稱福建李督軍深表贊成與南軍協定劃界辦法並令臧致平童保暄專任其事故望南方代表傳達斯旨於陳炯明云云北方代表又謂北京政府關於此事亦有電到至關於陝西問題則並未一語道及云　又電廿五日由西安張瑞璣報告陝西實狀之電報已達南北雙方代表其內容首述南北兩軍之配置次及陝西戰禍之慘狀末則希望早日促進平和但據陝西代表李述膺曰由陝西傳來消息至十七日戰爭固尚在繼續中張瑞璣雖已到西安然由陳樹藩向來之態度以推測之則張氏果能自由寄發書信及電報甚屬疑問加之三原西安上海及南方各地尚未得電報往來之自由故謂陝西已完全停戰頗難遽信予等之主張固在於懲罰停戰令公布後不奉命令之將校及恢復去年十一月十六日第一停戰令公布當時南北兩軍之狀態如該二項不能實行則固具有不再開議之決心云云

●議員吳道覺對於政府（麻電）之質問書

議員吳道覺憤政府麻日通電居然承認西南爲護法又居然承認法律問題爲和議之根本問題特提質問書連署諸人大都爲新國會中有力之議員此文於將來影響甚鉅故亟錄其全文如左

方國家不幸頻年內訌兵燹遺黎羣顧息爭政府權衡全局乃有上海會議之舉設策幹旋誰曰非宜惟近讀政府麻日通電內有此次會議緣起因護法以起兵爭則議題所列自應以法律爲重即因護法問題牽及事實亦必有一定之範圍乃迭次開議於彼方根本關係之法律問題未嘗一語道及等語詞意離奇實深駭怪特依法提出質問如左

（一）查西南此次兵爭實由中央撤換湘督譚延闓任命傅良佐督湘而零陵始有獨立之舉由是而桂湘大戰由是而雲貴出師遲延醞釀始由一部分人號召黨與假名護法事實具在斑斑可考今通電一則曰因護法以起兵爭再則曰因護法問題牽及事實亦必有一定之範圍是否政府竟承認西南此次兵爭爲正當護法之師抑或於今日總攬政權發號施令之政府是否自認爲合法即現在依法選出之大總統現政府承認爲合法耶否耶國本所關羣衆託命大法昭垂不容兩是此法律之關於國本問題理應提出質問者一也

（二）議決法律權在國會稽之約法第十六條第十九條及國會組織法第十四條之規定明確森嚴不容假借今會議代表朱啓鈐等係受政府委任立法範圍之事該代表等當然無置喙之餘地今通電一則曰議題所列自應以法律爲重再則曰迭次開議於彼方根本關係之法律問題未嘗一語道及是否政府竟承認該代表朱啓鈐等有僭議法律之權設西南竟貿然提出法律問題政府令該代表等如何應付此代表權限之關於法律問題理應提出質問者二也

總之法律所係界限綦嚴是非既不容混權限更何容侵越議員等對於上列二端不無疑駭謹依照約法第十九條第九項之規定提出質問請政府於三日內明白答覆

觀此文可知上海會議將來若議及法律問題欲望新國會之承認不發生他項事故其事已甚不易（在和議開始時即安福系主自犧牲者亦甚多今則情過境遷矣）反之而舊會方面其暗與中央通欵月在戰後經濟調查會支取鉅薪者其視固有之根據或者竟分輕重若一般純唱高調之激烈派則對於南代表慮其犧牲國會自謀權利方取嚴重監視之態度是也與新會之激烈派一南一北若笙簧之迭奏不知代表諸公將何以解此難題能使大波之不復作也吁其難哉

●和平聯合會之鳴泣馳詞

▲政府肯聽否

二十一日全國和平聯合會開第九次評議會公決通電如下　各省教育會省議會總商會農會滿蒙回藏公會各報館均鑒戰禍延長和議中梗大局瀕危挽救無術吾民爲救死救國奔走號呼哀告政府者亦冀當局捐除私見於吾民萬死一生之時徵留一綫生機耳乃數月以來險象環生中央威信掃地無餘明令停戰解決內爭而運往陝西之軍械絡繹於道如故也開赴陝西之援軍四路環攻如故也秘借外欵私發公債泥沙揮霍如故也遂致湘閩秦魯備受慘禍死亡枕藉里巷坵墟春耕失時荒疫薦臻及此力圖挽救猶恐緩不濟急乃藉口剿匪實行劃戰拚吾民生命財產供武人之宰割歐戰雖終參戰軍隊猶不撤消日本已勸告停支參戰借欵政府猶強行支用如八年公債尤爲吾民所否認政府必欲發行重吾民負擔舉國家破產之禍陸王各使在歐會議席備受外人詰難而國際地位將不能完全保存念來日之大難不寒而慄本會對於政府及南北議和代表函電紛馳呼救力竭迄今數月愧無效果坐視國亡不救何忍惟有奉告各省各法團諸公速電政府據情力爭先停陝戰促開和議撤參戰軍停支各項借欵及停發八年公債俾大局早日救平吾民脫離兵禍實爲救國救死刻不容緩之舉夫朝鮮已亡而人心不死此次宣布獨立力求光復死亡相繼志不少衰彼時對於強迫對待猶如此決吾民向吾國政府爲請命呼籲之舉動防衛甚屬正當亦何憚而不爲務望力任艱鉅共圖生存時機危迫急不擇音臨電鳴泣無任哀禱全國和平聯合會叩

●和會不日續開之佳音

張瑞璣氏二十六日由西安致電政府係第二次報告陝西停戰之狀況大概說明該省停戰現正在絕對實行之旨趣政府當局因此聲稱上海議和會議不日即可開會並謂張瑞璣氏六日當已抵三原云云

●張委員之第二通電

張瑞璣行抵西安後梗日第一通電詳敘陝省慘狀及雙方停戰情形業先揭布續來第二通電係有日拍發敘述較詳原文探錄如下　特急北京大總統國務院參陸處廣東軍政府岑伍兩總裁并轉各代表各部長參衆兩院林吳諸三議長上海唐朱兩總代表并轉各代表南京李督軍鑒陝事已兩電奉聞查陝省軍匪不分邇來土匪蜂起如北山曹老九等皆藉名靖國佔據盜擾三秦人民疾首痛心惟逃及胡景翼軍隊則感贊不已足見人心不死是非昭然近因陝西一隅牽掣大局致和議不能進行瑞璣竊謂陝事完全解決當待和議公判戰事既停和會即當續開至劃界一事南北所爭皆與事實相遠瑞璣入關以來耳目聞見較爲親切日與三秦父老及各界紳商研究息事人方法過偏則亂過激則變祗求雙方退讓攻者解圍戰者避舍不至再起衝突使小民暫時相安者如南方所爭劃界以十一月十六日原狀爲準北方以二月十三日爲準是停戰以後又起紛爭地點之爭時日之爭鄉鎭距離遠近之爭各持一說不肯相讓雖千筆萬舌亦無從而調停之一有決裂則戰事立起民又遭殃矣瑞璣擬明日親赴興平三原與許于接洽以實行息戰安民爲第一義至陝省各種重要問題俟和會開議自當連帶解決務請繼續開議判決一切大局幸甚陝西幸甚瑞璣叩有印

▲電請速派協助劃界之製圖員　張瑞璣到陝後之梗日通電已見各報張氏現已預備劃界之著手日昨特電政府請速著參謀部遣派測量製圖員速來西安協助劃界等語

●各使訪晤外部

中央政聞社消息云二十六日爲星期三駐京各使照例應至外部訪晤據聞是日英法美意等使到部訪晤陳次長所有談話頗極重要所談之各問題中內有一項係爲伍廷芳來電問題緣前日伍氏電致駐京外交團要求撥給南方關餘三百萬各事對于此事尚無辦法是日遂與外部提出討論至於其詳則不得知云

●陝西靖國軍司令于右任十五日通電

上海各報館轉南北各代表及各團體諸先生鈞鑒陝亂蒙念涕泣以謝頃閱海上某西報竟有謂本部出兵攻省說者試問處四面重兵包圍之中從何處出兵攻人又有謂一隅戰事不必牽動和議者試思陝爲腹地六七百里間局民日在鎗林彈雨之中即論人道已應拯救況北京宣言實行停戰而在北殺人在南欺人誠意謀和有如是乎至近日戰事謹據實情報告如次右任倘誣辭欺世希圖妨害和平他日組織法庭戮謝國人可也（一）東戰場之情形除張錫元一旅正式函知奉令停戰外（彼擔任交口相橋方面）陳部劉世珊包圍（興市）已久日用大砲轟擊姜（某攻擊）（關山）近復增兵（二）西戰場之情形（乾縣）被圍月餘陳氏因地面戰爭不能得手遂變而爲地下戰爭拉居民掘鑿隧道以備轟城致死於黃泉者無算並將附近數百里間民家麻袋全行搜去裝土作壘以便射擊又強拉民夫數千驅使塡戰壕致死者不計其數岐山本月十號已爲奉軍所攻下鬍子隊姦淫擄掠慘難言狀停戰之賜有如是者鳳翔被劉管甘奉各軍圍攻我軍屢函告急恐變動即在此數日間聞葉荃已脫圍北走未知現在何處以上情形有可以反證而明者（一）岐山之陷北京必有捷報傳出（二）電報權不與是知實未停戰（三）各團體欲覓在陝之眞正第三者請電詢各教會必能得正確之消息也抑右任更有進者陝西靖國軍之興原爲伐暴救民今萬方停戰獨此一隅兵火彌漫而未已如謂某等援旗誓衆爲有罪則與陳氏同出關門同蒞法庭亦所不辭何必苦地方父老兄弟爲也如曰認爲義軍何以調兵遣將購械運彈日入關門而未已國家之患竟莫可言諸公毋曰禍在一隅莽莽齊州他日視此矣春風鼙皷憫亂憂天飛羽陳情哀呼急難于右任上言十五號

●政府又提出中東路管理意見

中東路護路辦法我國所提之意見業經報告聞關於管理鐵路案又由政府擬出提交劉鏡人內容畧謂　按中東路原合同中本分中國俄國兩種權利其中俄國權利可歸各國共同管理而中國一部之權利應保持原狀但即共同管理之一部亦當定明期限方爲合理云云

●陝省（種烟）又成問題

陝省種烟之事曾經政府禁止而毗連省分如山西省曾於邊界處嚴爲取締陝省當局亦一度加以禁止而近來又有陝省重種烟苗之消息南代表且認此事爲和議上一問題唐少川日前致朱總代表一函函內畧謂據于右任函稱據本軍外交處處長王玉堂呈稱我國禁煙條約早已履行期滿陝省已於民國六年會同英員查勘肅清詎陳劉等竟牽無知愚民肆行播種凡在彼輩盤據之田無不毒草盈溢及今不禁貽患曷極喧傳駐京英使已屢派人赴陝查現此案已成外交莫可諱飾云云朱總代表昨已據唐函轉達中央請詳查此事果由陝局之意思抑由陝民私自種植倘不敢斷惟據外交團方面消息英國公使對於此事不久將有一種質問云云

●程潛反對譚延闓督湘

各報館均鑒頃讀寒公元電畧謂據旅滬湘人朱樹藩等請以譚君組庵督湘列入議和條件繼堯深表贊同云云潛之迂拙於組公應否督湘不敢妄贊一詞惟是個人的位置問題嵌入議和條件則期期以爲不可何則此次議和之執行即繼續護法之意義也而所要求之最後目的則今後國家永久之和平也故每一條件之提出其中有必備之二要素即適於法理與垂諸永久是也失此要素非特不足以保障永久之和平甚且爲破壞和平之導線大凡民族相聚而結爲契約其根本觀念必以該民族前途之幸福爲前提而終不能指一某特殊之個人以爲其全體造幸福者何也即民約爲必然普遍的而個人則爲偶然的部分的其性質絕不相容強爲同之則後患必至不可思議故美國十三州相離而議制不能爲華盛頓定特殊之位置又其後北南戰爭之結果人不能爲林肯議特殊之條件者即美國民主政治之所以盛也法蘭西中央改造憲法有拿破崙終身總統之規定而法遂以大亂此其殷鑒也故非在民主國家之下苟聚平民而爲契約無論爲根本法律爲和平條件皆絕對無牽入個人問題之餘地以其根本上原乎普遍必然之原理也又依近世哲學原理之準則吾國未來之憲法爲吾民建國之最大法則應使之爲抽象的普遍必然此次之和平條件爲吾民建國之最大方便應使之爲全體的普遍必然所謂推之四海傳之萬紀而皆準者也夫如是乃可語乎適於法理垂之永久也議和條件具此價值乃得表示吾民之誠意請和若不幸而馳於感情牽入個人問題是欲以部分代表普遍以偶然代表必然其結果必遭窮寗無路之逆境其理由之最顯著者即個人變化即條件不能因而變化個人死亡條件隨之死亡至此而欲求推行無阻必須修改條件必入破壞和平天下寗有此不祥之盟約乎更從其小者言之即世界法治政治無論至於何度黜陟人才遂平政見終不能不予行政首長與選查以伸縮之餘地今一一議和條件固定之不特行委任制長官操去取之權能即用選舉制而選民亦無操縱之餘地恐古今萬國無此政體矣潛之所見如此諸公高明必有遠見於潛萬萬者請軫念此次和議關係之重輕與條件推行之利鈍是非得失爲盡量之討論敢獻蒭蕘以備參考雖予駁斥與有榮焉潛愛組公尤愛眞理心有所見不敢從同惟諸公一垂察之再者潛前呈由軍府提出條件六款係概括的從未一言及於個人亦即此次通電之意合併聲明程潛叩個

●伊犁（俄領）更調問題

新聞編譯社消息云駐在伊犁之俄國領事呂巴（譯音）氏與俄過激派嫌隙甚深我國伊犁鎭守使盡力保護至今得獲安全但呂巴爲人又素多職務以外之活動在伊俄民亦皆不以爲然因此種種我政府前與駐京俄使交涉請其更調他處以便保護偶疎之危險蓋伊犁我國兵力單薄如購買食物等事不得不與過激派以通融免其時來侵擾危及邊境治安此層既爲協約各國所共諒但俄使允將呂巴氏更調而至今尚未實行此因外交上之信用問題實與伊犁治安亦有關係深望俄使之能立踐前諾云

社會瑣聞

▲裁縫大出喪（上海）

▲闊哉布政司

文極司脫路某裁縫店主手段高妙營業極臻發達收入甚豐頗有積蓄前日忽染時疫逝世各主顧咸爲惋惜紛送唁禮日昨出殯排場濶綽儀道旗傘車馬亭轎軍樂隊以及清客串等莫不應有盡有見者咸誤爲某富翁大出喪云

▲東邦女子之新聞學（東京）

二十二日東京報知新聞云安井哲子女史所辦之東京女子大學近於國文科及英文科之三年級學科中又加入新聞學爲其選擇科目據安井女史之言曰新聞學之於著作家猶之教育學之於教育家國文英文二科爲造就文學家之預備地故有施以新聞智識之必要也

▲瞎子開會（北京）

▲他也會研究改良歌曲

本月十九日有瞎子百數十人在北京前門外南下窪龍王廟開會研究改良歌曲辦法討論結果分爲五種分途進行（一）大鼓之改良（二）絲絃之改良（三）說唱之改良（四）編新歌曲（五）取締唱淫曲並擧定趙某爲該會會長瞎子也知改良其營業方法足見國民之進步也

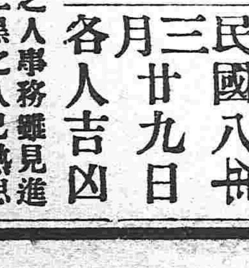

民國八年三月廿九日　各人吉凶

舊二月廿八日　土曜　庚辰　大安　氐宿

▲本日之吉凶▲一白之人事務雖見進步猶須愼行南方吉▲二黑之人已熟思矣而事仍恐不成北方吉▲三碧之人旅行中可得良伴但戒浪費不宜久滯未申方吉▲四綠之人事務不見端緒之日造作出行等事不利未申方吉▲五黃之人求全得毀之日以不動爲宜北方吉▲六白之人生易破綻之日金錢出入等注意南方吉▲七赤之人事與心違之日造作議婚等凶東方吉▲八白之人外見雖美心內實苦開張出行皆凶西東方吉▲九紫之人得意已達極點但須愼防傾跌東方吉

▲命宮加減算法

各人命宮九星加減算法前已畧事說明登諸一月報上茲復有人質問如何算法再爲說明如左　算法係照各人年歲加其大小兩數由其合數減去一其得數即爲本人命宮例如一歲之人只一歲無合數可言此時宜將一化爲十以十減去一剩九則此人命宮即爲九紫若兩歲之人亦無合數此時直可由二中減去一剩一此人命宮即爲一白也由一歲至九歲皆可如此算若十歲以上之人譬如十五歲者即用一五相加得六由六中減去一剩五即五黃也倘年齡過高者如八十八歲之人八與八相加得數十六由十六中減去一爲十五仍不知命宮孰屬此時宜用九星之全數即九減十五得數六此人命宮即爲六白也餘仿此

奉天萬芝堂藥局

太醫院宋醫考驗立案發給執照專賣各省府廳州縣舖戶均有售此藥

保胎健母丸

專治婦人久患墮胎者一年一次或二次者受孕之後急服此藥萬無墮胎之患保胎元婦子宮調經水滋血脈補虛損扶元氣和脾胃養腹腎等胸脹療最痛症服服之婦能補效誠屢藥科保胎之良一也每大匣一元六角小匣八角

參茸補腎丸

此藥以參茸爲君參乃靈草大補元氣鹿乃仙獸貫通百脈培養氣血之群藥和爲丸劑善補男子腎寒精冷陽痿不與興而不久精神短少腦髓空虛腰痛頭暈耳鳴眼花筋骨痠軟虛勞咳嗽以及婦女經水不調下元虛冷赤白帶下久不受孕孕而不固常經半產腰腿疼痛骨蒸勞熱等症服此藥添精神悅顏色壯陽種子延年益壽此藥每匣價洋二圓整每六匣十元

立止咳嗽葯

本堂宋醫祖傳成方專治男女老幼遠年近日諸般咳嗽虛損勞傷等此症藥善能止嗽定喘清痰養血痰中帶血不論年深傷勞咳嗽肺虛痰喘睡臥不安飲食少並內傷外感肺經不清此症管保去根永不再犯服此藥能補能和能清能散病輕者一兩付即愈此藥立見功效百發百中每付價洋四角十付價洋三圓五角整五付價洋一圓八角言無二價

神效虎骨藥酒

此酒專治男女中風中寒左癱右瘓半身不遂手足麻木筋骨拘攣口眼歪邪腰腿疼痛步履艱以及小腸痛氣寒積冷痛等症速飲此酒立見功效每瓶銀元六角 大瓶市洋三元 中瓶市洋一元五角 小瓶市洋六角

開胃止痛丸

此丸專治男女老幼心口胃痛腕痛食水停滯鬱氣脹滿寒積冷痛癥瘕痞塊嘔吐惡心肚腹乍寒乍痛噎膈翻胃噯氣吞酸不論新久均可服之百試百應每付二丸價洋三角言無二價

宋氏救喉散

主治咽喉諸症瘟纏喉乳鵝喉痺鎖喉痧白痧喉蛾食纏喉症毒纏喉喉柳爛喉或花破嚥之不下急攻米不進水投此散吹之如患處其效小兒諸並治小甚效般大症一元每瓶五角小瓶

虎骨熊油膏

此膏專貼風寒麻木諸般腫毒腰腿疼痛男子遺精白濁婦女赤白帶下經水不調久瀉久痢肚腹疼痛小腸疝氣手足拘攣骨節疼痛積聚痞塊等症按穴貼之其効如神此膏小張價洋三角大張六角

雙合化痞膏

專貼男女氣積血積寒積食積心痛腹痛胸膈脹滿噎膈反胃氣臌水臌泄瀉痢疾下墜脫肛小腸疝氣腰腿疼痛手足麻木及婦人癥瘕經脈不調赤白帶下兼治小兒一切積聚肚腹膨脹常貼此膏最能化痞積速効此膏每份兩張消積化痞藥面兩包價洋四角整買五份按照九扣

琥珀逐淋丸

專治五淋白濁小便刺痛沾染花柳口便毒毛髮脫魚口口鼻腐爛無論男女新久諸淋諸搶疳症急服此藥善能清淋解毒消腫止痛利疎下元調賜水道立竿見効每包五服價洋五角

代售處長春裕順德　吉林德源東　升慶德　遼陽利順德　永銀興　營口合順德　新民和順東　鄭家屯　鐵嶺永慶東　昌圖　各埠賜藥來函示悉本堂自備郵費不悞

前鴻濟堂宋醫子岐移居大西關中間萬芝堂應症特此佈告

本葯房開設奉天大西關中間路南新式樓房門面萬芝堂謹啓

中國電話一四三號

藥學博士慶松先生創製醫學博士高橋先生檢定藥學博士朝比奈先生監督

ネオネオアーミン

奈耶奈耶阿垩敏

各種販賣

（日本製六百零六中之具有一定確實效力及有效成分者誠以本劑爲第一此其特色也）

本劑係德國葉里希博士晚年之所發明與最新砒素劑（撒爾拔爾酸那鵠溜談）同一製品而不起副作用使用簡便效力確實世人早有定評

奉天十間房

藥種貿易商 山岸十全堂藥局 アーセミン部

電話長五五二　振替大連一七一四

第二回金庫聯賣會

東京中川製紐鞭特式

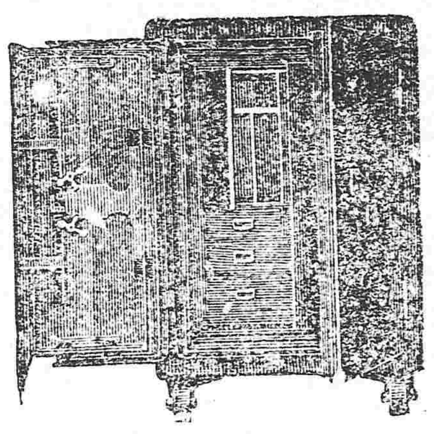

定本月二十八日開始

會主 奉天 合名會社 藤田洋行

振替口座大連一七八

電話 長三四三 二二四　長四九四 二一四

聲明彼搶洮南街基大照三張作廢

鄙人於宣統元年八月間價領洮南街基大照三張即南字一百零三號零四號零五號至民國五年八月間遵章換領民國大照二張包成一束計放四平街本號玉成隆錢櫃之內民國六年二月間本號被搶連全此照一並搶去搶案至今未破不得已於七年七月間呈文梨樹縣請轉咨洮南縣另補斯項大照三張以昭信守彼時復又報本驛日警署立案庶免日後糾葛今已得洮南縣復文來梨准予補發斯項大照並令登報聲明無論中外邦人君子如遇民國五年八月間洮南縣發給王鳳德名下洮南街基南字一百零三號零四號零五號斯項大照三張統作廢紙千祈勿受盜賊所欺是爲至盼

四平街玉成隆主人王鳳德謹啓

◎第七回自轉車購買會開始◎

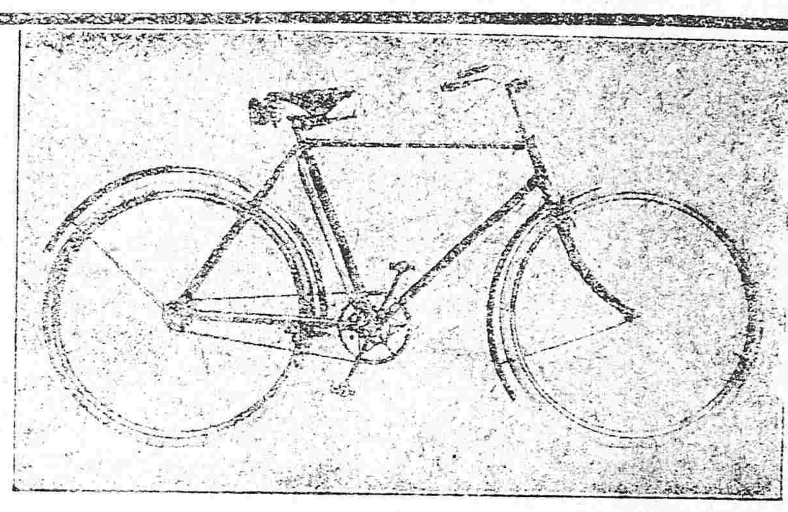

- 預備車數壹百輛
- 中籤車數拾五輛
- 一等贈彩自轉車一輛
- 普通贈品並無空籤
- 截止日期限於四月十五日

◎入會規則函索即寄

奉天小西關 松永兄弟商會

電話 中國三一〇號 日本五一五番 日本三四一番

資本金肆千萬圓 朝鮮銀行奉天支店

奉天小西關路南

中國電話一九七號　日本電話長五二一番長五二四番

行長公館日本電話長五二三番

新市街派出所電話日長二七二番

本店 朝鮮京城南大門通

支店 東京、大阪、神戶、下關、釜山、平壤、仁川、大邱、元山、鎮南浦、群山、木浦、羅南、會寧、龍井村、大連、旅順、營口、遼陽、開原、四平街、鄭家屯、鐵嶺、安東縣、長春、吉林、傅家甸、滿洲里、齊齊哈爾、知多、哈爾濱、青島、濟南、上海、天津、海參威

及 出張所

中日合辦 正隆銀行奉天支店

電話 日長二五二番 中二七一番

本行除照一般銀行例理一切外款重各項事宜如左

存項以親切叮嚀爲宗旨 一所有辦理存兌事宜務主簡捷以節顧主 一凡放貸及匯款以公債票爲抵押者息率格外從廉 一兌換金銀小洋鈔票照市價從優交易 凡各種公債票照市價格外公道以一招徠

奉天新市街 電話六八〇番

奉天小西關

本行 大連大山通 電話長六八一番

總辦 安田善三郎

分行 營口 鐵嶺 開原 錦州 長春 鄭家屯 芝罘 天津 旅順

載歌載舞　宴爾新婚

之子于歸　百兩盈門

世間兒女子　孰不羨此樂

秉質纖弱者　深閨空抑鬱

鬱莫鬱莫　有吾

中將湯在

藥到病除之

藥	價
四天分	六角五分
一禮拜	一元
二禮拜	一元九角
四禮拜	三元六角

主治効能

○中將湯善治子宮各病
○月經安行服中將湯立癒
○經來腹痛服中將湯最効
○十七八歲未無月經者最妙
○月經愆期非中將湯不効
○倒經能使血脈歸正
○白帶赤帶非中將湯不治
○豫服中將湯可免小產
○產前產後中將湯不可少
○孕婦服中將湯能養血保胎
○中將湯常服易孕得子
○中將湯有固本養精之功
○中將湯能治憂鬱之病

本舖 日本東京・大阪

津村順天堂大老藥房虔啓

各地藥房並廣貨店均有代售

營業課目

軍裝軍械　硬煤烟煤　羊毛皮件呢絨　包辦工程

各種機械　五穀雜貨　電氣機械器具

鐵道材料　海味肥料　瀛車並其材料　代理

五金雜貨　油類木料　焦炭硫黃黑鉛　水火保險

銅鐵水管　道木洋火　綿花洋絲洋布

總行 株式會社 大倉組 日本東京市京橋區銀座三〇七

分行 北京 天津 營口 上海 九江 香港 安東 倫敦 紐育 漢堡 西土呢 大連 本溪湖 粵 處日本各地

奉天出張所 奉天十間房 日電五六番

雙妹國貨

生髮油

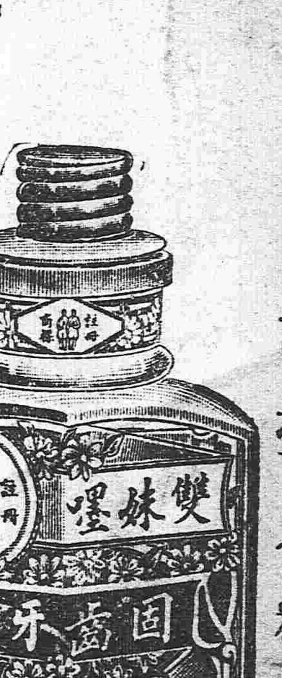

一號現大洋五毛　二號現大洋三毛　三號現大洋二毛　四號現大洋一毛

艷容霜

每瓶

花顏水

每瓶現大洋三毛

固齒擦牙粉

每樽現大洋二毛五

雪花膏

大號現大洋四毛　二號現大洋二毛五

奉天鐘樓南

廣生行有限公司啓

中國電話七百八十號

本行沽貨均以現大洋交易奉票照時價